時事新報

中華民國十六年五月九日 即陰歷丁卯年四月初九日 星期一

中華郵政特准掛號立劵按照總包特別優待寄送之報紙

今日本報計三張半售洋三分五釐

第六千九百二十八號

本館設在上海山東路一六二號 電報掛號六六九〇 廣告及發行部電話中央一七八六號 編輯部電話中央二六三五號 經理處電話中央九三六〇號

本報價目：中國境內每月洋一元全年三個月洋三元日本朝鮮每月洋一元五角全年十二元郵費……各國每月洋二元二角全年洋二十四元郵票以上按照大洋計算匯費由定報人自付

本報廣告價目：特等 頭等 二等 三等 四等 登報新聞中告白行例十字起碼五……（字迹模糊）

三民牌香煙

三民主義係總理一生心血所構造實爲救國救民之良策

三民牌香煙係本公司特聘技師精製之國貨可謂無二之極品

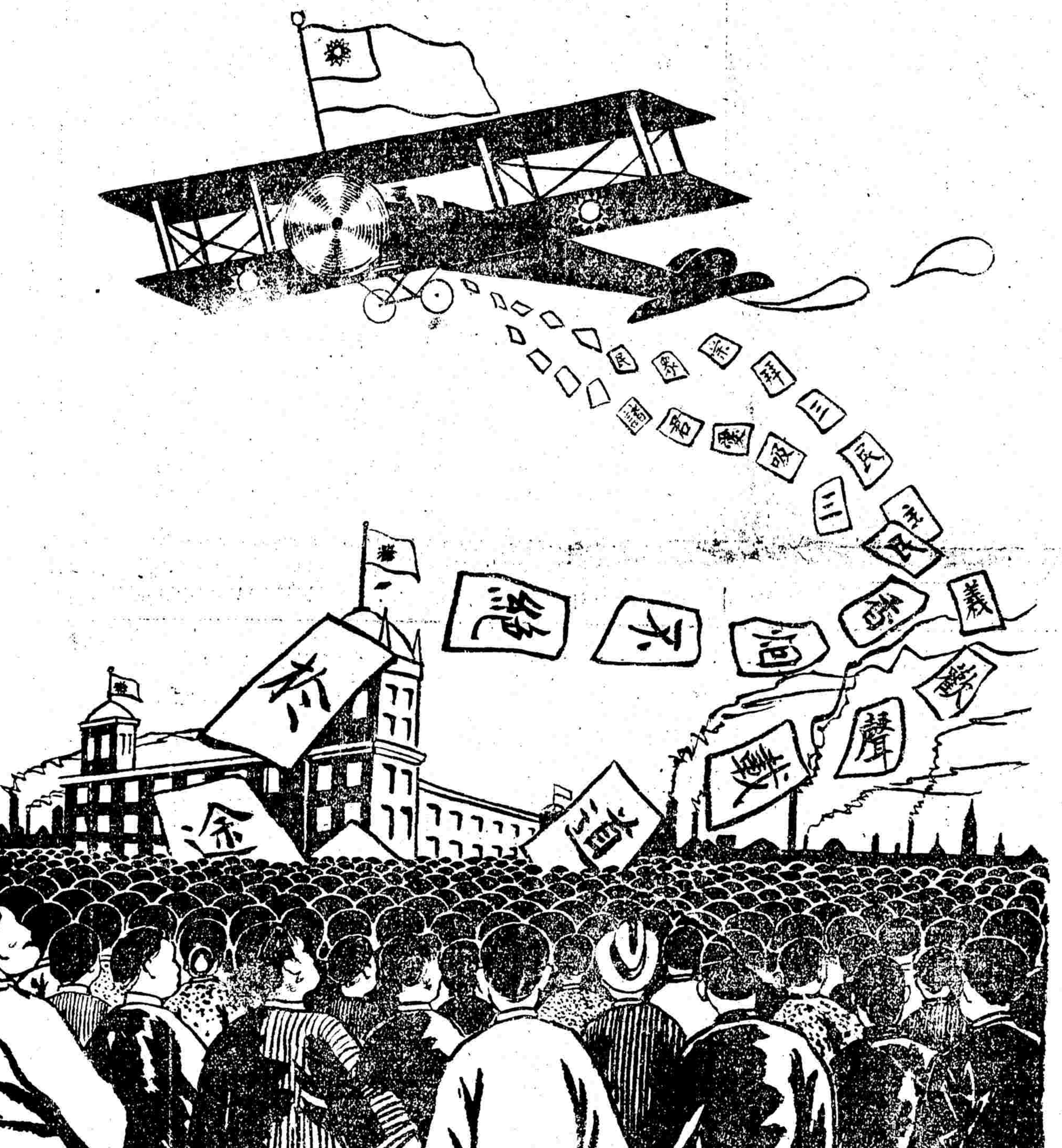

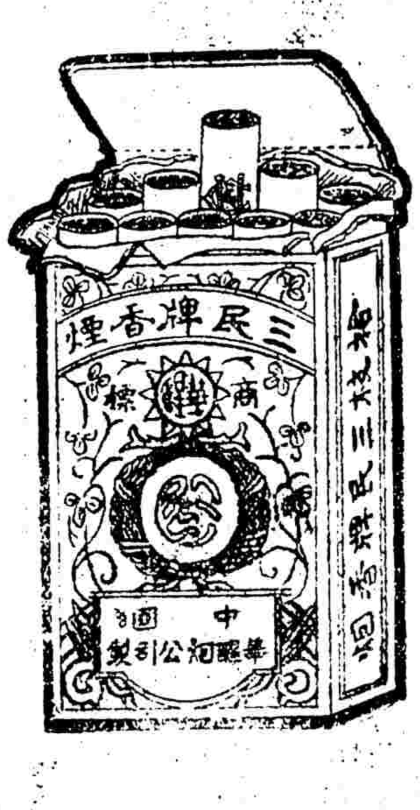

十支裝大三民牌香烟

●每合十支裝現正趕製不日發行

廿支裝三民牌香烟

●每合廿支裝本埠售銅元廿四枚(外埠不在此例)

中國華醒煙公司出品

上海銀行公會會員

浙江實業銀行虹口分行廣告

本行經營各種存款放款匯款代理收解兼辦國外匯兌附設儲蓄處收受活期定期及零存整付整存零付特種定期等各種儲蓄存款均訂有細規則承索即奉如蒙惠顧竭誠古巳

行址 百老匯路口閔行路首一千二百八十三號 電話北二六〇〇 2026

上海特別市黨部啟事

近查尚有共產黨徒散發種種搗亂傳單並秘密煽動各界罷市罷工罷課冀圖擾亂秩序以遂奸謀望各界勿爲所愚免貽後悔並望各界將散發傳單及有煽動行爲之搗亂份子當場設法拘捕送交本市黨部嚴辦爲要特此通告 2294

訂閱商務印書館各雜誌諸君公鑒

敝館因受時局影響停工多日以致各種雜誌未克如期出版復以郵局停止交通上之阻滯對於外埠各雜誌訂戶更難按期寄到現已一面加工趕印一面設法寄遞務希鑒諒爲荷 上海商務印書館謹啟

唯一國貨 三光啤酒

質料純良　氣足味香
國貨啤酒　首推三光
行銷以來　人人贊賞
宴客送禮　最爲適當

上海烟臺醴泉啤酒廠謹啓

總經理虹口三角地小菜場對面瑞昌號電話北一二三九 分銷處三洋涇橋南首福興號 及各洋酒食物號均有出售

4232

工友注意

逕啓者五月九日國恥紀念會由政治分會議決各界一致休息參加大會我各工友當然自由參加共表熱忱至大會場所現由上海各團體五月革命運動紀念籌備委員會覓定南市在公共體育場閘北在青雲路空地定於是日下午二時舉行特此佈聞

上海工會組織統一委員會佈

伍翔宇兄鑒　妹病將愈不日偕母來滬　妹　3232

滬杭甬鐵路管理局標購煙煤廣告

本局現擬招商承辦甬段機車用煙煤八千噸有意投標者可向上海北站材料處索取章程並須於民國十六年五月十三日上午九時至十時間將標函送到本局　2300

請用 註冊商標 [WS] 牌國貨電氣風扇

本廠創辦於民國五年製造各種電器久爲各界歡迎現當夏令出有五十六寸吊風扇十六寸檯風扇兩種物美價廉愛國諸君提倡購用請認明商標茲將風扇之優點列右 製造精良 用電極省 風力充足 搖頭快慢隨意 保用二年 取價低廉

華生電器製造廠謹啟 廠在虹口兆豐路東周家嘴路 電話北二千九百四十七號 電報掛號二二二五 本埠外埠各電料號均有經售　2050

上海新開亞洲大旅社

本社創設三馬路地點適中交通便利自建高大洋房佈置新穎空氣充足床帳被褥格外改良西飲食衞生並有寬敞禮堂堪備慶賀用品各俱全今於四月初九日先行交易擇定十五日正式開張如蒙各界惠顧不勝歡迎之至

上海學生聯合會通告第七

各學校學生會公鑒「五九」紀念日各校同學須全體參加南北市市民大會否則照「五四」紀念日規律議罰尙希查照爲盼

上海學生聯合會通告第八

逕啓者根據第一次代表大會議決案敝會學潮委員會已組織就緒凡各學校有發生風潮者務希繕具公函速來報告敝會自當辨別是非據理援助此請各學校注意　2376

國民革命軍第一軍第二師追悼陣亡將士徵文啟

敬啟者，民國開元以來，十有六年，五千萬方里之土地，四百兆之人民，無日不在軍閥蹂躪壓迫之下，乃吾軍秉承總理之遺志，開創民衆解放之先聲，誓師廣東，懸標漢北，長驅直入，奮不惜身，直搗吳城，一戰而定，知義之士，相率風從，孫逆敗於江西，張逆敗於淮北，轉戰潮汕，鄂贛閩浙諸省，每遇攻城陷敵，三軍之士，無不視死如歸，岳陽武漢，南昌吳城，游埠桐廬，石湖蕩諸役，以同志血肉之軀，開吾黨光明之路，而氣壯河山，忠貫日月，與天地共永，誠我黨之光榮，亦民衆之幸福也，今者江南奠定，河北震動，掃清逆賊，痛飲黃龍，指日間事，乃我忠烈之同志，半爲黨國而犧牲，凡諸厄運，良堪痛惜，念陣前流血之力，獨讓先驅，應下同情之淚，遺諸後人，爰集同志，開會（開會日期另行佈告）致哀，深望海內人士，同仇敵愾，其爲先烈之家屬，或係先烈之素交，知其言行節概，藏其玉照遺墨，以及生前事述，處世軼聞，加以誄辭，惠不敏處，他日彙刊專集，傳之同志，使忠貞亮節，永留不朽之名，誠勇公毅，垂勉後起之志，不獨留紀念申哀悼已也此啟，

如蒙各處賜贈文件請寄上海閘北寶山路虬江路口十五號分事務所

國民革命軍第一軍第二師追悼會籌備處啓　2245

國民革命軍東路軍前敵總指揮部政治部緊急啓事

嗣後各界如有各項案件呈控到部者務須備具正副兩呈若不備具上項手續不予受理仰各週知　2216

上海特別市黨部秘書處啟事

案奉第一次臨時執行委員會議決案爲提高黨權起見所有社團一切組織須經本黨部認可或由本黨部派人指導案議決通過登報宣佈等因奉此相應錄案通告務乞各界注意爲要特此通告　2324

江蘇兼上海財政委員會佈告

茲奉國民政府核准江海關二五附稅國庫券條例暨基金保管委員會條例特公布之

●江海關二五附稅國庫券條例（一）此項庫券定名爲江海關二五附稅國庫券（二）此項庫券由江蘇兼上海財政委員會呈奉國民政府命令核准發行（三）此項庫券額爲三千萬元（四）此項庫券以充國民政府臨時軍需之用（五）此項庫券定爲月息七厘（六）此項庫券按票面十足發行（七）此項庫券定爲民國十六年五月一日發行（八）此項庫券於發行時預扣利息兩個月自十六年七月份起每月付息一次由本銀行均於每月末日行之至民國十八年十二月末日本息如數償清（九）此項庫券應付本息以江海關二五附稅全部作抵有優先償還本息之權由國民政府命令二五附稅征收機關自民國十六年五月一日起將此項收入直接交基金保管委員會保管之（十）此項庫券之還本付息機關由基金保管委員會指定之（十一）此項庫券定爲萬元券千元券百元券三種（十二）此項庫券爲不記名式有請求記名者亦得照准（十三）此項庫券得爲銀行之保證準備金及其他公務上須交納保證金得作爲擔保品（十四）對於此項庫券如有僞造及毀損信用等情由司法機關依法懲辦

●江海關二五附稅國庫券基金保管委員會條例（一）國民政府命令江蘇兼上海財政委員會發行江海關二五附稅庫券三千萬元指定江海關所收二五附稅全部爲此項庫券償還本息基金（二）由江蘇兼上海財政委員會合同中央特派委員銀錢兩業與商會等推舉代表組織委員會保管之（三）委員人數定爲十四人分配如左（甲）中央特派二人（乙）財政委員會二人（丙）上海銀行公會二人（丁）上海錢業公會二人（戊）上海商業聯合會二人（己）上海總商會一人（庚）上海縣商會一人（辛）閘北商會一人（壬）[illegible]（四）[illegible]由本委員會通知徵收機關自指定之日起應逐日將所收全數撥交（五）此項庫券本息未清償以前其保管權限不得變更（六）本委員會設常務委員[illegible]（七）江海關收入二五附稅由財政委員會[illegible]登報公佈之

國民革命總司令部政治部啟事

本部現已擇定南京城內戶部街開始辦公希各界一體知照此啓　2230

中央政治會議上海臨時分會布告第五號

近日各縣行政長官紛紛呈報人民以土豪劣紳互相控訐[illegible]查已歸革命政府如有土豪劣紳應由政府須定條例辦理未須定以前對於土豪劣紳有受害事實可向司法機關起訴以後行政官廳[illegible]擅指他人爲土豪劣紳而加陵辱[illegible]成行政官廳逮捕提起公訴由法庭按其爲害情節之輕重分別照律治罪除錄報中央政治會議通飭各省一律辦理外特此布告　2308

中央政治會議上海臨時分會布告第六號

五九國恥本分會前定各界下半旗紀念茲據上海各團體五月革命運動紀念籌備委員會推派代表前來請求開市民大會本分會議決照准一面通令各軍警機關屆期妥行保護維持秩序以後召集大會須於事前呈報本分會核准方得公布召集此布　2310

中央政治會議上海臨時分會佈告第七號

本會第十六次會議議決凡關於改組或接收學校事宜應統由教育委員會議決呈請本會核准辦理特此錄案布告

中央政治會議上海臨時分會秘書處啟事

此後凡投送本會各種文件概須備具正副二件以便手續此啓　2312

中國國民黨上海特別市黨部秘書處通告

五月九日，爲我國民之鉅大紀念日准於是日下午二時在西門公共體育場舉行紀念大會凡我全市同志應一體參加除通告各區黨部轉知各區分部一體知照外恐未週知特再通告　2313

中國國民党上海特別市党部宣傳部啟事

本部爲擴大宣傳發揚三民主義起見、特定自五月十一日起至十五日止、舉行公開演講、時間每日上午九時至十二時、地點按日更換、計開：十一日在九畝地新舞臺、十二日林蔭路本黨部、十三日西門少年宣講團、十四日閘北廣舞臺、十五日浦東大戲院、凡我上海市民、欲明瞭本黨主義及政策者、屆時請按照上列地址前往聽講可也、　2314

江蘇省黨部特別委員會通告第一號

爲通告事案奉中央執行委員會函開案據中央第八十五次常務會議[illegible]蘇省黨部執行委員會任期已滿延不改選近又[illegible]江蘇省黨部應即停職改派[illegible]特別委員組織特別委員會接管江蘇省黨部一切事務及籌備選舉等語特此函達希即查照辦理等因奉此本會業於四月三十日正式組織成立暫在南京花牌樓[illegible]公巷開始辦公特此通告　2196

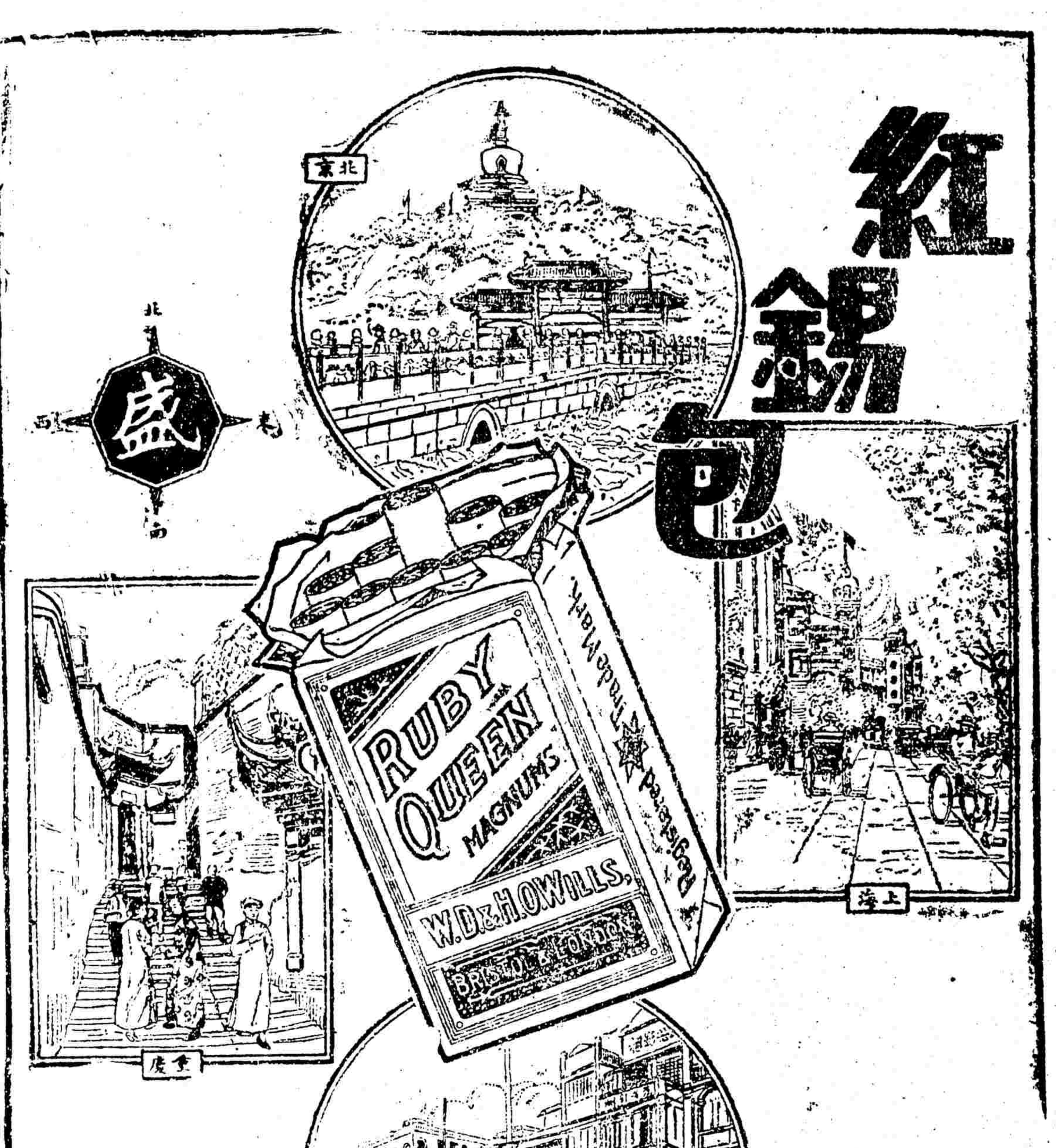

永泰和烟草股份有限公司總理

中華書局新出

史學叢書

元史學

李思純著　一冊八角

本書分四章：第一章論元史學之發展，中西各家著作；第二章述過去之元史學及其史料；第三章為元史學之考證，如史料、目錄、譯名、地理、氏族、文字、人種等；第四章論元史學之將來，附錄諸氏之說，並附元史學參考書目。

國恥史

蔣恭晟編　一冊一元二角

本書採用紀事本末體裁，詳述明清以來中國受外人逼迫之眞相；如鴉片、英法聯軍之戰，中英、中日、八國聯軍之戰，及各國無理要挾訂立各項不平等條約，暨歷次交涉失敗之情形，無不應有盡有，誠激勵國人洗雪國恥之良好讀物也。

中國近百年史資料	二冊	一元八角
中俄關係略史	一冊	八分
西藏交涉略史	一冊	二角
國恥小史	二冊	一角半
中國喪地史	一冊	四角
清朝全史	精裝二冊 平裝四冊	三元 五元

(771)

中國國民黨中央黨部通告

中央執行委員會及各部已於四月二十日起在南京開始辦公特此通告

革命週報 第一期 今日出版

要目　略評中國共產黨(平公)　農工運動和革命(近思)　自稱爲總理左派的偽共產黨之解剖(景明)　革命淺談(毓恩)　復汪精衛陳璧君書(李石曾)

定價　每期實售大洋三分　全年五十期一元五角

代售處　(上海)光華書局　北新書局　泰東書局　梁溪書館　三民書店　民智書局　國民圖書館　(各省)各大書坊

2012

謹告全國民衆書

蔣中正

(一)國民黨與國民革命的目的，帝國主義與軍閥之罪惡，(二)三民主義下之國民革命軍，由武力的民衆化到民衆的武力，「黨軍可愛」之由來，(三)中國共產黨的冒牌政策與恐怖政治，壓迫危害眞正的農工，社會經濟破產，教育破產，破壞外交政策，破壞全國民族解放，扣餉扣械，破壞軍事，「黨人可殺」之由來，(四)國民黨與共產黨關於此次改革三個根本不同的立足點，[illegible]民族解放，[illegible]各階級合作，中國民族當有取決自身命運權，力謀減小革命過程中的痛苦，共產黨完全違反總理容共的兩種本意，(五)中央監察委員會揭發武漢之非法賣黨賣國行爲，中央黨部及國民政府正式建都南京，南京爲總理指定的都城，『護黨救國運動』各處一致奮起，(六)環境劇變民衆當積極適應，眞正農工當覺醒起來自動組織，商人當放遠眼光，自己組織並協助一般工人，智識階級當領導青年思想參加國民革命，打破萎靡的病態心理，農工商學兵大聯合，(七)國共分裂後大家應當一致擁護國民黨共同奮鬥，萬不可以全國人的生命幸福爲試驗品，誰將爲千秋萬世的罪人，(八)共產黨對於中正之誣蔑，反共產黨不是反農工，構成軍閥的條件，(九)國民黨是負責的政黨，以黨治國之眞義，黨是公開的，能努力奮鬭不存投機心的皆可共試合作，(十)現在中國的三條路，軍閥兇暴頑昧勾結帝國主義去賣國的路，共產黨勾結國外團體實行恐怖政策去亡國的路，國民黨實行三民主義用自己的力量去救中國的大路，民衆一致覺醒，趕快完成國民革命，解放中華民族，從完成國民革命去實現世界革命。

我們中國國民黨的目的、是本着三民主義、爲中國全體人民謀利益、爲中國民族謀解放、且爲世界各國民族求平等的、我們國民革命的工作、是要以實力打倒軍閥和帝國主義、掃除國內外一切黑暗勢力、爲中國求獨立自由平等、這也就是世界革命一部份的工作、多少年來、中國民族無時無刻不在帝國主義壓迫之下、使我們的主權、我們的關稅、操縱我們一切的經濟和政治的生命、其如前年的五卅慘案、殘殺我民衆、帝國主義待遇我們的程度、中國還能算是獨立自由平等的國家嗎、近來則每年一戰、一年數戰、連年不息、社會殘破、民不聊生、以致一般的人民、無知識、無發展、這種民族還有生存的希望嗎、我們國民黨孫總理手創中華民國、爲欲挽救中國的危亡、使中國全體人民都能夠滿足他們人生存的條件、於是立了民族民權民生三大主義、定下了國民革命的計畫、不幸他以四十年奮鬥的辛苦、爲中國民族而死、把國民革命的艱鉅、交給忠實的國民黨員、眞正三民主義的信徒。

全國革命的民衆。

中正從事國民革命督師北伐以來、無時無刻不本着先總理的主張而奮鬥、我國民革命軍是爲全體民衆謀利益而爭生存的、所以我們的武力不**但是民衆化。而且要使他成爲眞正的民衆武力。**賴民衆的援助、國民革命軍節節勝利、首先肅清湘鄂、打倒頑梗軍閥吳佩孚、次第戡定閩浙皖、掃蕩殘餘軍閥孫傳芳、繼肅清魯、大創奉系軍閥張宗昌、如川如黔如滇如陝如甘、莫不在國民革命軍義旗之下、北洋軍閥的殘餘勢力、已經像塚中枯骨、摧枯拉朽、國民革命軍所行所止、處處得人民合作、人民對於軍隊是簞食壺漿、軍隊對於人民不但是秋毫無犯、而且愛同手足一樣、所以處處都有「黨軍可愛」的話、

不意寄生在國民黨中的共產黨員●蒙着國民黨的招牌●借着國民革命軍之掩護●處處擴張他們的勢力●運用他們的陰謀●實行他們的破壞的恐怖政治●他們知道國民黨在政治上依着建國大綱、建國方略、是有具體辦法的、所以利**用官僚政客●流氓暴徒●浮蕩少年●擅行生殺予奪之權●使我們致治上束手無策●**他們知道國民黨是注重農工、對於社會經濟是定有演進的程序、**於是他們又利用那班人來挾制壓迫眞正農工●一面排斥國民黨員參加農工運動●一面又以摧殘農工之名來破壞國民黨●弄到農工利益毫無增進●農工痛苦日甚一日●以同歸於盡的手段●使中國社會經濟●完全破產●談到教育●則知識的提高和普及●是他們利用羣衆的最大障礙●所以湖北省黨部有「讀書就是不革命●不革命就是反革命」的口號●**在他們統治下的湖南湖北、教育幾乎全部破產、談到外交、則破壞我們國民黨首先單獨對付一國的策略、必要造成帝國主義者目前一個堅固的聯合戰線、**使中國處處皆敵●然後可以投入一個特殊團體和特殊國家的圈套●**至於我們的黨務、他們知道我們是主張「以黨治國」爲救中國唯一的出路、**所以鑽進國民黨來擾亂我們的系統●離間我們的同志●利用我們的黨賊●一方面盜竊把持所謂中央機關●一方面用盡方法盤據下級黨部●壓迫我們的眞正黨員●排斥他們去工作●以實行「金蟬脫殼」的毒計●**至於軍事、則他們看見軍事進展很快、恐怕國民革命就會成功、立將從事建設、以後沒有他們發展的機會、**所以離間我革命軍人●破壞軍事行動●扣餉扣械●無所不用其極●**這些情形、都詳於中正「敬告國民黨員書」裏、大家可以公看、總之他們假借名義、無惡不作、於實行其大破壞後、由國外團體統率他們利用的無業流氓的實行專政、所以長江一帶都有「黨人可殺」的話、難道可殺的就是國民黨的人嗎、還要請全國國民認清楚、中正不能說我們一百萬國民黨同志之中個個都是純粹的、但是眞正國民黨員、自有確定的主張、不能任掛羊頭賣狗肉的共產黨去朦混的、若是國民黨員不根據三民主義的主張、那他不是跨黨份子、就是本黨叛徒、不但人民願意殺他、就是本黨也要嚴重、制裁他、關於這次中國全民族的解放、國民黨的立足點、至少有三種和共產黨根本不同的地方、

(一)我們是謀中國全民族的解放、所以要各個階級共同合作、不是要一個階級專政、使其他的階級不但不能解放、而且另添一個最殘酷的壓迫的階級、我們誠心的主張「農工商學兵大聯合」、**我們深信中國不需無產階級專政●我們更深信中國如有無產階級專政●不是「眞正無產階級專政」●是「流氓的無產階級專政」●**我們爲民衆的要求而革命、他們是爲革命而造無產階級、務必破壞大家、使大家無產可歸、不能生存、他們的目的方可達到、

(二)我們認定中國民族當有處分自己之權、自己利害、祇有自己知道親切、自己能達到打算、**「東交民巷的太上政府」●斷不能代以「鮑羅廷的太上政府」●**我們於自己解放之後、當爲其他被壓迫的弱小民族謀解放、我們希望中國民族有爲人類奮鬥之光榮、當參加世界革命、**但是我們國民革命●也是世界革命的一部分●應當趕快完成●我們要有獨立自由平等的資格去參加世界革命●我們不當和被人「拉夫」一樣的去世界革命●**

(三)我們既爲解除全國人民的痛苦來革命、所以必須在革命過程之中、力謀減少民衆所受的痛苦、我們希望軍事早日成功、從事建設事業、使社會有正當發展的道路可達、**而共產黨則力謀將所有社會基礎破壞●用大破壞來造成大暴動●用大暴動來攫取政權●雖然死了三萬九千萬人●來造成一千萬共產的中國●做外國特殊團體的工具●也是他們所不惜的●**

當年先總理允許容納共產黨、並不是以整個的共產黨放在國民黨裏面、就是他們所謂「聯共」也是假託名義的、先總理就允許容納共產黨份子、不外兩層意思、**(一)爲預防共產黨在中國禍患起見●想以三民主義融化共產主義●與以思想上的感化●(二)對共產黨份子有願從事國民革命的●給他們一個努力的機會●并不是要他們來篡竊黨權●破壞國民黨●推翻三民主義而宰制中國的●**就是總理的聯俄政策、**也祇是因爲蘇俄當日爲「以平等待我之民族」●方纔聯他●並不是要請鮑羅廷來破壞國民革命●做太上政府●聯俄政策永久維持與否●其關鍵不在中國●在乎蘇俄是否能以平等待我爲斷●**若是蘇俄不變他的政策、我們仍舊是願意和他聯絡的、世界上祇有主張來定政策、斷沒有以政策改變主張的事、

現在共產黨破壞國民革命軍、破壞國民黨、破壞中國的陰謀詭計、一一在事實暴露、最初他們還假借他們的份子、由他們操縱把持的所謂武漢中央來欺騙恫嚇我國民黨同志、來欺騙我全國民衆、現在我國民黨中央監察委員會不忍國民黨危亡、毅然揭舉武漢所謂中央黨部之非法與賣國的行爲、改正黨務、同時敦促我國民政府委員在南京就職定都、歷史上爲我中國民族爭獨立自由而犧牲以建設之都城、此後乃能永奠、主持黨國中樞的、又多爲老成碩德、數十年前從事革命、爲思想界前驅、而全國久已屬望的先覺、**黨權既經恢復●中正謹率我全體國民革命軍人●誓死擁護我純粹國民黨●能爲全國謀利益之中央●聽其指揮●完成國民革命●解除民衆痛苦●願我全國民衆之不願將中國亡于軍閥●亡於共產黨者●一致來做有犧牲性的擁護●**

現在國民黨內「護黨救國運動」風起雲湧、可見黨員眞正的意志、不容他人壓迫、不容他人強奸、我國民黨的態度、已經昭如青天白日、全國民衆還能說是不認識國民黨的眞面目嗎、**認識以後●有不願做亡國滅種的●還不同國民黨共同奮鬥●解除自己的痛苦嗎●**

中正有一層極沉痛的意思、告訴我全國民衆、就是在現在國際的環境、和國內急轉劇變的情形、在中國的各個階級、不能不趕快覺悟、以嚴密的組織作積極的適應、大家不是知道人家駡中國人「一盤散沙」嗎、要爭中國民族的生存、就在先解決這「一盤散沙」的問題、按着先總理民生主義所定的步驟、是救國的天經地義、我農友工友、當趕快組織起來、援助國民革命、不要受共產黨的欺騙、運用你們自己主持的組織、和從前一樣、可以不問政治社會的環境、爲你們自己謀永久可靠的利益、商友們、趕快組織起來、以經濟的力量、來援助國民革命、不要眼光淺短、以爲現在還是久安的時候、[illegible]工人得到良好生活、就是所謂知識階級、也應當放棄你們安樂椅上的生活、[illegible]中國近幾十年的國民心理的病根、就是那種消極的麻木的[illegible]、你們專[illegible]積極的幹罷、組織就是你們的權力、幹就是你們的生路、依着三民主義、以促成國民革命、來謀中國民族的生機、

一點、大家不要以爲國民黨和共產黨分裂、是國民黨內部問題、讓國民黨自己去解決、有一個痛心時事的朋友說、中國民衆不受到十八層地獄的痛苦、不會覺醒的、果然如此、那中國祇有亡國、中國民族也沒有被救的價值、但是我想中國人一定不會麻木到如此、[illegible]共產黨已在兩湖實行他們的政策、首先[illegible]大家已經覺得痛苦不堪了、[illegible]不要以爲共產黨罪惡沒有暴露、[illegible]大家去嘗試、[illegible]千秋萬世的罪人、[illegible]中正親愛的全國民衆、[illegible]讓人民去自由的作正當發展、是我們國民黨員與國民革命軍人的責任、**領導你們去組織●去滿足各個生存條件的●有我們眞正三民主義國民黨●至於澈底的覺醒和努力●還在你們自己身上●**

共產黨造作種種謠言、因爲中正反對共產黨而誣爲「摧殘民衆」、爲「新軍閥」、這點要請大家細心考察、不可被其蒙蔽、中央的揭發、是因爲他們實際破壞軍事的進行、不能不在軍政時期的緊迫關頭加他們一點活動上的限制、並不要危害他們的生命、與什麼所謂「黨獄」、至於改組共產黨把持的工會或農會、也根據這個意思、是革命的軍事需要、我們不過監視他們以待軍事結束、並不要危害他們的生命、況且四月十二日糾察隊圍攻第二十六軍第二師司令部、當場擒獲九十餘人、其中有四十餘人卽身帶直魯匪軍派遣的符號、**可見共產黨祇要能夠破壞國民革命●什麼軍閥都可勾結●什麼手段都可使用●從上海總工會搜出種種文件●我們方知道他們極危險的陰謀●總之國民黨反共產纔不是反農工●現在正是眞正農工自己起來組織最好的機會●你們奮起罷●爲你們自己的利益起見●組織是不可少的●你們現在不堅固組織起來●將來他人一定冒你們的名義來組織●藉此挾制你們●已經參與組織的農工●不要灰心●要知道以前的黑幕●和他人欺騙你們的情形●不會參加組織的農工●不要害怕●**當知道共產黨把持的局面打破以後、正是你們安心組織的時候、若是在我國民政府及國民革命軍勢力範圍以內、而因前被共產黨牽涉及眞正農工者、儘可向政府及黨司令部告發、莫不盡法懲辦、

至於他們誣中正爲「新軍閥」、更是惡齊可笑、**世界上那有爲主義而戰的軍閥●眞是千古奇談●軍閥把持的是地盤●我國民革命軍打到什麼地方就讓什麼地方的人民去統治●軍閥要的是財產●中正轉戰經年●一身以外無長物●軍閥愛惜的是自己的生命●斷送的是將士的生命●中正則自北伐以來●每每身先士卒●早把生死置諸度外●軍閥取給的是帝國主義者●中正則從未得帝國主義者的一槍一彈和一文餉項●我國民革命軍轉戰幾千里●是爲主義而犧牲的●不是爲中正個人而犧牲的●**中正以此勉我北伐將士、我將士以此督促中正、像這類的誣蔑不祇是誣蔑中正個人、而且是誣蔑我國民革命三萬多死難的烈士、**中正如有不當●願束身受純粹的國民黨與民衆之嚴重制裁●共產黨縱否認其所謂奴隸道德的人格●中正自有人格以聽後世的公論●**

我國民黨是負責的政黨、所以我們不許共產黨潛藏在裏面、作不負責的大破壞、我們「以黨治國」的主張、自有苦心精義、思想可以隨時任意的發生、政治却不能隨時任意的試驗、因爲國家的存亡、人民的生命、經不起離開現實的試驗、[illegible]抱一種審愼考慮適合國家情形的主張、統一堅強的意志、作聯合的戰線、代議政治已經在中國試驗失敗了、因爲一般人民缺少政治的訓練和紀律、若是再召集一批八百羅漢、託以國命、而不與以公認的主張和嚴密的制裁、縱然他們不是由議會產生、也一定是踏以前代議式政治的覆轍、將國命作急性或慢性的斷送、在中國意志和組織、都是散漫的國家、運用尤其不能靈敏、**我們以黨治國●不但以黨的主義●政綱和訓練●對於有政治覺悟的人●定下了公同認定的步驟●而且於國民制裁之外●更加一層黨的制裁●三民主義是惟一的救國主義●是適合中國情形而產生的●是有機體的●是應當同時實行的●斷不是拿來學說所能比擬●**而且博大精深、儘可容有政治思想、眼光和能力的人、去發揮貫徹、我國民黨是中國唯一的政黨、還不是我們國民黨員自己阿諛的、大家不見過各種政客團體的陰謀組織、并且受過他們的痛苦嗎、他們配稱政黨嗎、不是自誇、**中國有那個黨能有國民黨這樣偉大堅確的主義和政策●有幾十年艱苦奮鬥與中華民國不可分離的歷史●有一百萬比較有訓練而且奮發有爲的黨員●有歷史上偉大的領袖供我們精神上的寄託●**縱有人要從另外組織小黨做起、來救中國、不但事實上不能做到、而且中國焉能等到那縹渺不可知的時候、**我們以黨治國●不是說●凡中國的事●就要國民黨包辦●乃是按照國民黨的主義●政策●和紀律●領導大家去救中國●**我們不像共產黨那樣偏狹、縱然不是國民黨的黨員、不但容忍他們、而且還要和他們推心合作、況且國民黨是**公開的政黨●隨時可以加入的●祇要不是存心投機●有意跨黨●而能實際爲黨國努力工作的份子●我們無處歡迎●**以前因爲不明國民黨眞實態度而游移的、現在見著蔣正國民黨態度鮮明至此、還有什麼可遲疑的地方、大家不是要爲中國尋條出路嗎、何不努力參加國民革命工作、成一堅固不破的聯合戰線、極明顯的、現在中國民族祇有三條路走、**一條是還到軍閥治下●任他們勾結帝國主義者●無辦法無目的●爲爭個人權利而連年戰爭●一條是跟著共產黨走●受國外特殊團體的指揮●以實行赤色恐怖的專政●不按環境的情形●將中國全部破壞●人民痛苦不堪●以後還是沒有出路●一條就是國民黨三民主義的堂堂大道●以有步驟的政治●由中國民族依自己的意志●用自己的力量●謀自己的利益●求自己的解放●**若是大家不願意中國亡於軍閥、亡於帝國主義、亡於共產黨的恐怖政治之下、**現在正應該一致努力的參加和擁護國民黨●完成國民革命●解放中華民族●由國民革命去達到世界革命●**

醒獅週報 一二九期 出版

本期要目　中國國家主義青年團對最近時局宣言　僑居日本華僑對於國民黨之態度及忠告　合作與國家主義　戰線與國家主義者的態度(陳啓天)　世界之新發展(曾琦)　[illegible]

每號洋二分，全年五十二期，國內大洋一元二角，日本郵費在內，歐美各國另加郵費一元，凡定閱全年者，請按本社通信處　上海郵局一三六〇信箱轉本社　代售處　四馬路光華書局　泰東書局

天橋牌香烟

品質……高
香味……妙
裝璜……好
價錢……巧

空包掉換掛片
特別通告
自民國十六年陽曆五月二日起天橋牌空包拾伍隻掉換掛片壹張
上海寧波路一九一號掉換處已遷至上海白克路四號以後此項空包祇歸新址一處掉換

不忘五月九日國恥的同胞呀！對今日帝國主義的壓迫和兩湖共產黨人孫俄人鮑洛廷為圍攻的事件，發生什麼感想呢！

上海工會組織統一委員會佈

進攻週刊出版了！

望眼欲穿之

請看我們怎樣向共產黨進攻！
怎樣作國民黨的防禦戰！
第一期定於今日（五月七日）出版目次如下：

宣言 ▲我們爲什麼進攻？ 請看叛黨禍國的鄧演達：紹文 反革命的共產黨：愾之 鋼鐵六則！共產黨果眞想實現國民革命嗎？（愾）！「打倒國民革命」（愾）！哪裏來的錢？（愾）！說假話（愾）！帝國主義與共產黨同行兩副面孔！（愾）！朱先生撞壁了！（愾）

專載 湘鄂共產黨之逆行（武漢被迫來滬者之報告）徐佛觀 ▲護黨救國運動中之要件

創 址 上海小西門第二師範學校
總發行所 上海四馬路泰東圖書館
分售處 本外埠各大書坊
出版期 每星期六上午出版不悞

▲報價 每期大洋二分五厘
▲訂閱 三個月大洋二角五
半年大洋五角
全年大洋一元

社評

五九與帝國主義

人類之於自由平等、猶生活之於空氣、不可一日缺者也、種族不論黃或白、國家不論或先進或後進、其求有自由平等之精神則一、弱小民族後進國家、因其受強國之層層壓迫種種束縛、故求有自由平等之願望更切、然其民衆之呼籲雖聲嘶力竭、而彼強國竟視若罔聞者、非不知也、國家生產膨脹爲之也、

日殖民地曰保護國曰勢力範圍曰特殊利益曰關稅權束縛曰治外法權其總括之名詞曰帝國主義、英國之以印度非洲澳洲爲殖民地、以埃及爲保護國、植勢力範圍於波斯土耳其、日本之以臺灣琉球爲殖民地、以朝鮮爲保護國、植勢力範圍於東三省、各國與中國所訂之關稅條約及其所享之治外法權、甚至美國所唱之門羅主義、禁止有色人種之移入、與夫澳洲之白人澳洲主義、凡此種種、其目的所在、無非欲以一國或一地域爲其己國利益所獨占、此卽所謂帝國主義也、

一國之生產膨脹、實帝國主義之源泉、何以言之、蓋一國資本主義制度之發達有二時期、發達全國之生產能力、增進大多數人民之生活程度爲第一時期、及其生產過多、乃進而求市場於國外、此爲第二時期、國外市場唯於後進之國求之、然後進之國豈永久甘居人下者、一旦採用保護關稅政策或日產業保護政策以抵制外國資本勢力之侵入、則彼先進國之市場、卽不能保持、故世界各大強國對於未開化國家或弱小國家、不惜以武力征服之或併爲己有或改爲植民地、其不能征服者則植樹勢力範圍或確定特殊權利、使其已得之市場不爲他國所侵占、不爲當地民族所排斥、換言之卽其被征服被壓迫之民族永久不能施行其完全之保護關稅及其他產業保護政策、今試以日本言之、去年日本之輸出總額爲二十億四千四百七十二萬七千圓、而輸出中國之貨爲四億二千一百八十六萬一千圓、約占總額之二成零六、輸入總額爲二十三億七千七百四十八萬四千圓、而中國貨之輸入日本者祇二億三千九百四十一萬圓、占總額之一成有一、可知中國居於被壓迫之地而付於日本之貨價達一億八千二百四十五萬圓、其他因有特殊勢力範圍、在中國經營工商各業所得之利益、尚不可勝計焉、以如是偉大之市場、而謂日本人肯放棄之乎、其種種不平等條約卽今日應紀念之二十一條、無非此保護市場之一念爲之、蓋不特不予放棄、且欲植其永久之勢力、必使吾國無力抵抗、無法恢復而後快、

雖然中山有言曰、此後中國民族如果專受天然力之淘汰、尚可支持百年、若兼受政治經濟力之壓迫、恐難渡過十年、此十年之內能解脫政治力經濟力之壓迫、尚可與列強民族並存、否則必爲列強民族所消滅、故此十年之內實爲中國民族之生死關頭、然此解脫之功、果何道而能致乎、是在全國民衆之努力、

己之利益

今人往往欲得他人之利益、以爲之己利益殊不知所謂利益者己必由己以生・乃爲可靠・儲蓄之法・卽用各人自之力量・以求各人自己之利益者也、期滿所還之本、卽由所付儲款而來、不必論矣、卽所得之紅利、以及各種獎金、亦由各人儲款經營而得、非待外求也、故儲蓄爲人生最正當之事、由儲蓄而得之利益・尤爲最正當之利益・況儲戶既多如本會者、每月、特獎一項・已有二萬五千餘元、其利益又非些少乎 本月十五日適值星期、本會開獎照章改於十六日舉行、爲日已近、有志儲蓄者、請速入會、此佈 詳章函索卽奉

上海法租界愛多亞路七號 萬國儲蓄會啓

蔣總司令下令各軍分三路向江北進攻
馮玉祥進逼洛陽…豫中二次大戰開幕
今日舉行國恥紀念…中西商約已失效

國軍下總攻擊令
何總指揮親督戰 三路進攻江北軍 呂公望進行招撫

▲本報八日南京電 蔣總司令決定今日下總攻擊令・共分三路進攻・一路由浦口攻蚌埠徐州・一路由鎮江攻揚州・一路由六安攻正陽關・駐蕪第七軍一二兩師全部・及獨立團・業于四日由蕪出發・二十七軍王普所部之軍隊・亦定五日開拔・預備由和縣至六安集中・以便會同第七軍向正陽關方面進攻・以收夾擊之效・

▲本報八日南京電 東路軍總指揮兼第一軍軍長何應欽・今晨八時離寧・率中山第一號鐵甲車・共掛車十七輛・馳往鎮江指揮軍事・

▲本報八日鎮江電 第十七砲兵營・於今日下午四時五十分由鎮赴寧・第六軍十七師五十團今晨七時十分開往神策門・

▲本報八日南京電 江北招撫使呂公望・今日由寧乘坐八號車赴鎮江・預備赴江北招撫聯軍歸誠國軍・

▲本報八日丹陽電 第十四軍第十四師四十團全部裝載廂車二十六輛・開駛專車一列・於今晨七時運往鎮江・

▲本報八日常州電 第十四軍第二師補充團長邱新山・今午乘三號車至新豐・

▲本報八日鎮江電 第六軍十七師五十一團及第十七軍二師一部份・今日午後二時分頭運往南京及高資・

▲東路總指揮之衛士大隊、昨日由滬開拔、共裝廂車二十一輛、於另時四十分開專車一列、離滬赴甯駐紮、

▲大晚報云、孫軍現仍據守揚州、負嵎不服、黨軍已於本月四日分兩路渡江、一在揚州之上、一在揚州之下、孫軍雖頑強抵抗、而黨軍已佔領其附近村鎮數處、並趕運援軍渡江、揚州指顧可下、本埠製造局、亦加工製造械彈、以便接濟前敵、並聞蔣總司令以直魯聯軍圖皖、擬對北方取新攻勢、已任命白崇禧爲指揮、將先復浦口、驅除白俄軍殘部、然後進攻云、

豫省大戰又開始

▲本報六日口電 唐生智四日電・據報奉軍因武漢軍北來・馮（玉祥）閻（錫山）出兵・頗爲恐慌・大部預備後退・輜重盡移河北・臨穎許昌一帶紅槍會紛起襲擊・損失甚大・遂致牽動前線・紛向河北潰退・

▲本報八日北京電 張學良韓麟春六日電稱・靳雲鶚部因後方確山內變・全線退卻・

▲本報八日北京電 奉軍前鋒五日晚迫至駐馬店・信陽・奉軍圍攻靳雲鶚軍梁壽愷部・

▲電八日漢消息 某處接漢口六日電、向信陽方面出動之唐生智、因防于學忠部之側面運動、退廣水之南、圖集中兵力、五日由漢口輸送兵士約三團赴襄陽方面、隨州方面之樊鍾秀（現在實兵力四千）於四月杪爲于學忠部追擊、敗退長江埠、一部退孝感、其傷兵六七十名、已到漢云、

▲本報八日北京電 有數方面預料奉軍數日內可到信陽、聞紅槍會與魏益三部皆攻擊靳雲鶚軍隊、故靳軍將不支、奉軍若果得信陽、或暫不進攻漢口、同時以援軍遂隴海路東進、爲張宗昌孫傳芳聲援、俾沿長江施總攻擊、

▲電八日上海消息 某處接漢口六日電云、目下武漢派表面雖若平穩、仍未解除不安空氣、各店舖營業蕭條、□盜綁票時有所聞、苦力車夫船夫等態度近時一變、

紐約鐘表　七折大賤賣

—今天照常營業—

二元一角

如上圖保用十年表每只原價金三元今日賤售二元一角每人限買一只

奉送

最新出品中山紀念金戒指　●樣子五千只●

將此贈券剪下附大洋三角・即送如上圖中山紀念金戒指一只（無券不贈）本埠函索加郵票七分・外埠函索加寄費一角五分・

留美華僑創辦　紐約鐘表總行　特啟

上海南京路石路口日比對洋行左隣壁

姚佐頼　除根白濁丸

諸君曾服諸般白濁丸不靈者不可不試

每瓶二元　小瓶一元

總發行所上海三馬路大舞臺對面姚佐頼大藥房　先施永安及各藥房均有出售

我用親身的經驗來敬告我同胞

癆病吐血　癆病敵

我患咳已有數年屢次延醫診治無效於前年又加吐血中西醫藥均不見功去年五月我友張君介紹試服二瓶即覺病勢大減繼服月餘病以霍然照常服務與常人無異用特登報以資介紹該藥水乃上海閘北寶興路公興里光華製藥公司出品本埠集成五洲及各大藥房均有代售每瓶一元半

南京路地毯公司周康祥謹啟　1756

聖藥　防癆　久咳丸防偽通告

唐拾義發明久咳丸以肖像為商標風行全球已歷卅餘年久得社會信用向來為防偽起見每包內附形如鈔票驗真券一張交回或寄回本總行即奉贈本廠美術畫一幀〇五年前曾有不法之徒以偽亂真惟照相翻印不能如真貨清楚故易於鑑別後經嚴究方始絕跡今聞有死灰復燃無券附入偽稱改章特再通告凡無券之貨均屬偽品幸勿誤購以重生命

總行上海廣西路愛多亞路角　唐拾義父子大藥廠啟

陳李濟

本號在粵開創三百餘年祖傳良方揀選正藥精製各種蠟丸藥酒藥油久已馳名中外歷蒙各界稱許特設支店於上海以利客商採辦茲將要藥主治詳載於後逐期登載以供參考

神效活絡丸　專治中風癱瘓口眼喎斜半身不遂風濕麻痺四肢疼痛筋骨拘攣跌撲損傷不能動履風寒入腦腸虛頭痛服之能通經透絡益衛和營之效

四包洋一元八角　每包五角　每丸七分

本支店在湖北四川路鐘路四七一號　電話北三四二三

國軍將領之往來

▲本報八日杭州電　第十四軍長賴世璜・今晨

一時三十分專車離錫赴寧・報告所部防務・

▲國民軍先遣隊司令李明揚・昨日由滬動身・乘滬杭路四號車前往杭垣接洽要公・

▲本報八日南京電　總司令部特務處長楊虎來寧・

馮玉祥六路出兵

▲本報八日北京電　外交界消息・馮玉祥將所部改編為六路軍・馮自領中央軍・劉鎮華任東路・岳維峻任南路・宋哲元任北路・孫連仲任右路・徐永昌任左路・馮已率部越靈寶趨洛陽・

中西商約已期滿

▲本報八日北京電　中西商約昨日滿期・外部漏夜趕送照會・商議改約・一切仿對比辦理・今晨又派朱鶴翔赴西使館接洽・并約西使明午十一時至部晤談・

浙省兩張齊赴杭

▲浙省政務主席委員張靜江・邇因足疾羈滬就醫・其夫人特於前日由杭來滬探視・聞張氏業定今晨離滬・同乘專車返杭・

▲浙江新任財政廳長張壽鏞・昨日由滬起程・乘上午八時另五分之特別快車赴杭・

蘇省政府將辦公

▲本報八日南京電　江蘇省政府俟印信頒下・即正式辦公・各機關交代・暫由省祕長葉楚傖負責接收・再提交省政府審查核復・

國府軍政雜訊

▲本報八日香港電　錢大鈞據報・翁源仍有新編湘軍特務營及十四團之一部與土匪田某聯絡負固・已分兵從佛岡繞道進剿・

▲本報八日香港電　六日汕頭當局派嘉禾艦赴廈門・接閩軍兩營來汕・同日民生艦由省運到追擊砲步槍甚多・

▲本報八日香港電　總部下令通緝郭沫若・

▲本報八日南京電　總政治部六日召各校長會議・決定先調查有無軍隊駐紮・並審查資格・

▲本報八日南京電　國民政府發行公報・定十一日出版・

蔣作賓昨日來滬

▲南京總司令部總參議蔣作賓・昨晨八時三刻由寧乘坐專車來滬・於午後五時另五分始馳抵北站・下車後・旋乘汽車赴閘北某機關暫時駐節・將會合周軍長白總指揮等共商軍政・

鴻雁牌香烟

中國華達煙公司出品

●發行所美租界愛而近路

各地之國恥紀念

▲本報八日南京電　公安局通告・五九下半旗誌恥・各界休業・參加紀念・

▲本報七日長沙電　此間五七紀念、各界參加者約二十萬人、各團體自動組織宣傳隊、往城廂內外講演、

▲東方七日廣州電　此間五四、五七、五九、三紀念日、皆併在今日舉行、

北方大減外交費

▲本報八日北京電　駐外使領館月需公費七萬餘元・大體有着・薪給十八萬元・其中七萬在海關留支・作為安家費・由外部籌還・現外部擬裁至十二萬・一面商請海關墊留支・抽出七萬・再另籌數萬・使領費便可解決・現方計畫裁減使領館・瑞典挪威葡萄牙瑞士智利巴西古巴　各使館及　領事館十二處・均擬裁併・

▲本報八日北京電　外部　定十日　開資格　審查會・將繼續裁員・已裁之各科人員・可擇尤回部・

各地雜電

▲本報八日北京電　辛丑條約八國公使昨晚會議聯防計畫及扣銷審理黨案手續・銀行會隨便談及正金調停匯豐事・惟界謂除承認付款外・無其他辦法・惟因此延期・明日議最後應付辦法・

▲本報八日北京電　英使疏通日本發四國二次寧案通牒失敗・日堅持五國協調既破裂・且等南方局勢定後再說・

▲本報八日北京電　張作霖　再電　催王　永江來京・請任奉天省長・整理奉票・

▲本報八日北京電　張作相吳俊陞推薦闞朝璽任吉黑兩省邊防・

▲本報八日北京電　趙爾巽突罹重病・

▲本報八日北京電　今日張宗昌母七旬壽辰・顧維鈞等均派代表赴濟南祝壽・

▲本報八日北京電　今日法使館慶祝愛國節・政府派陳恩厚代表往賀・法領事在津閱兵・

▲本報八日北京電　張學良夫人等在豫慰問竣事・已回京・

▲本報八日北京電　今日警廳禁屠一日・紀念釋迦誕辰・

▲本報八日北京電　西北考查團因護照等項未備・今日不能啟程・

▲本報八日北京電　財部電各海關・催解附稅・東海關復稱・軍部派員坐收・無從分解・

▲本報七日長沙電　日商戴生昌輪船公司已復業、常德衡州均於六日開班、

▲路透八日海牙電　荷蘭巡艦蘇門答臘號昨夜奉命駛出上海、事前荷政府曾商諸駐華荷員、據荷員意見、在華荷僑現不復有巡艦保護之需要、

中央黨部園遊慶祝會紀

寧訊、中央黨部、於五月五日午後二時、在國府舉行黨員園遊慶祝大會、門首大署黨員園遊慶祝大會字樣、會場在大禮堂　場內外滿懸各色彩旗迎風飄揚、所有國府辦事人員、一律停止見客、約至二時許、如宋淵源、鈕永建、陳銘樞、劉文島、葉楚傖、陳和銑、高魯、戴修駿、廖世劭、劉紀文、溫建剛、並雲南代表林堯階、南京各政治部主任、各軍官、各級黨部領袖、齊集樓上會客室、候至三時餘、蔣總司令、與胡漢民等尚未到、當以電話詢問、答謂丁園臨時開會議、須俟會議既畢即到、但是日以預定園遊慶祝、政治會議、已決定休止一日、何以臨時又開會議、嗣聞蔣氏以臨時有要事、乃急召尚未赴會之各員、會議解決、因此耽擱、至三時四十分、始到會、四時在禮堂開會、奏樂、行禮、讀遺囑後、由主席陳銘樞報告開會理由、略謂五五紀念、是民國十年、總理在廣州就任非常大總統之日、總理生平、以欲完成國民革命、時時以北伐為念、期剷除軍閥、為民衆謀自由幸福、時在廣之革命軍、聲勢甚盛、不意陳炯明謀叛本黨、在總理雖不問如何阻力、必須排除、但因此竟不能向北發展、誠屬傷心之事、如果當時能進行順利、亦不致至此時始來北伐、此次蔣總司令、本總理付託精神、繼續北伐、不意武漢共產黨、又陰謀破壞、所以現在非打倒共產黨不可、一方仍擁護國民黨、鞏固黨權、將來完成北伐、革命成功、胥於此是賴云云、嗣胡漢民演說、總理係中華民國創造者、並兩次就任經過、暨陳炯明叛黨情形、末述世界最需要者、只有三民主義、故欲望革命成功、要人人加入國民黨、服從三民主義、同生同死、並謂革命唯一領導者、是總理、領導武裝同志、與軍閥帝國主義奮鬥者、是蔣總司令、希望同志以肅清陳炯明的精神、去肅清徐謙鄧演達、以肅清北洋軍閥的精神、去肅清共產黨、同志中如有與共產黨妥協的、並應一致打倒云云、市黨部改組委員靳鶴聲演說、謂共產黨破壞我們事業、我們要集合全力、拋棄一切、團結起來、去肅清共產黨、同時對於土豪劣紳、要一律肅清、廖世劭演說、總理因為中華民族、在國際地位上失去自由平等、又被軍閥壓迫、是以要北伐、後因陳炯明謀叛、未能成功、蔣介石同志、繼續北伐、已由兩湖直到南京、今日紀念、殊堪安慰、但是現在我們最大責任、要同志們非常努力、打倒武漢共產黨、完成北伐、希望同志一致負責、最後由國民黨日本華僑代表嚴祖慶、報告武漢現狀、希望同志提起精神、打倒共產黨、演說畢、已至六時、全場各種口號、退出禮堂、即在園內合攝一影以為紀念、茶點遊園而散、（六日）

今晨消息

人老珠黃不值錢！

油蘸的珍珠・色澤不良・雖作裝飾之物品・所以不值重價・年高的老人・體衰多病・雖任重要之職務・所以亦歸淘汰・珍珠黃了・無法重新・年紀雖老・尚可補救・

常服　百齡機　補片

就是救老的好方法・因百齡機大補虛損・老人氣血兩虧・服之見效極快・試服一二瓶後・血色紅潤・飯量大增・順氣化痰・補腎生精・手足溫和・腳力輕快・雖年高老翁・無異壯健少年・一試便知・

●大瓶二元●小瓶一元

上海愛多亞路　九福公司發行　各省分行及國內外各大藥房均有代售

「五七」「五九」紀念宣傳大綱

(一)事實經過大概

民國三年(一九一四)歐戰發生、日本派兵攻奪青島、兵在龍口登岸、且佔膠濟鐵路各處、四年一月(一九一五)青島既被攻下、中國請日本停止膠澳區以外的軍事動作、於是日本突然提出要求廿一條、由日本駐北京公使而交袁世凱並且恫嚇袁氏、不許洩漏、要求的內容有德國在山東的一切權利、包含膠澳租界地在內、均歸日本繼承、山東的土地、和中國沿岸港灣等、均不得割讓他國、漢冶萍煤鐵鑛應由中日合辦、南滿、安奉、吉長各鐵路、旅順、大連租界地、均延期至九十九年、南滿東蒙古許日人居住、購地、營業開鑛、中國政府須聘請日本人充政治財政軍事等顧問、中國某地方的警察歸中日合辦、中國須向日本採購軍械、並合辦兵工廠、日本人許在中國傳教設立學校、開辦醫院、除此以外、還有關於山東的鐵路、南滿洲修築鐵路、發展行政、福建的鐵路、鑛山、和連通福建、江西、浙江、湖北、各省的鐵路、種種要求、後來袁世凱與日本交涉了許久、消息洩露、日本一面把要求的條件略為修改保留、一面向中國調兵、於五月七日對中國政府提出最後通牒、要求中國於四十八小時以內承認一切、否則自由行動、於是袁世凱乃於五月九日復文承認、

(二)事實發生的原因及其意義

「五七」「五九」是我國外交史上最慘痛的一頁、也是我國外交情勢轉變的第一個關鍵、怎麼說是外交史上最慘痛一頁、因為中國對外的交涉、從前受帝國主義的壓迫、還總是有直接的關係的、獨有這一次的事件、日本帝國主義簡直沒來由底向我們壓迫、他攻打青島、殺了六七萬的大兵、侵犯我們的中國不算、佔據我們的領土不算、殘殺我們的同胞不算、還要更進一步向我們提出慘無人道的二十一條條件、條件的內容、簡直要把中國化成第二個朝鮮琉球、日本帝國主義的凶惡固然可恨可殺、然而我們國內的軍閥和腐敗的官僚、究竟是怎樣呢？他們竟是狼狽為奸、互相為用、我們中國變成次殖民地的狀態、本來就是國外帝國主義和國內軍閥互相勾結的結果、我們知道北洋軍閥的老大哥袁世凱從上海二次革命以後、他便撤開面具、老實和中國的救主—國民黨—翻臉、銀行團第一篇得意文章、便是利用袁世凱這種反動的心理、借給他二萬萬元的大借款、間接叫他去殺害我們革命的同志、袁世凱、既然受了帝國主義的銀子、把革命同志暫時壓倒、他自己為背後有帝國主義做他的靠山、前面愛國的革命同志、又被他趕的殺的殺了、他走狗的使命、可以完畢、「小朝廷」的迷夢、當然可以實現、所以袁世凱想做皇帝、想日本帝國主義豢養他、他就獻計請日本提出這個惡毒的亡國條件、我們總理在『解決中國問題的方法』演講裡面、說『二十一條是：…袁世凱有意承認日本這些特權、作為日本幫助袁世凱做中國皇帝的代價、當初日本還是逡巡猶豫、不敢提出這麼激烈的條款、當時日本外務大臣加藤高明男爵、預先留心查察袁氏、是否可以答應、等到袁氏願意答應之後他就要求袁氏絕對嚴守秘密、在日本未提出以前、不許洩漏這個條款的內容、及至提出了以後、新聞漏了出來、中國人外國人各方面紛紛起而反對、就是袁氏自己的人、也是起而反對袁氏於是告訴日本政府、叫他始終堅持遇有必要的時候、就出兵來顯一顯武力、日本聽了袁氏的策畫、就派兵到中國來袁世凱就把日本派兵當做直接威嚇他好叫中國人相信他、除非答應了二十一條、不然日本就要用武力。』我們聽了我們總理的一番語、格外可以證明中國每次外交失敗、總是國內軍閥和國外帝國主義勾結的結果、這個二十一條件、更是一個顯明的證據、其次、我們更可以看出軍閥要賣國、帝國主義要侵略中國、他們非連鎖底勾結不可、非狼狽為奸不可、從別一方面看、我們要解放中國民族、便非打倒軍閥不可、要打倒軍閥、便非打倒做軍閥後臺的帝國主義不可、「打倒帝國主義」是我們救國的提綱挈領的方法、我前面不是說「五七」「五九」是我國外交情勢轉變的第一個關鍵嗎、說明這個關鍵就是說照這個紀念的意義、這紀念的意義是什麼？便是民衆對於政治的覺心、也就是民衆對於三民主義的認識、「五七」「五九」以前的外交、軍閥官僚可以一手包辦的、「五七」「五九」的運動、便是打破這種包辦式的政治代以「民有民治」的政治、換句話說、「五七」「五九」以前的民衆受着三民主義的灌輸不深、「五七」「五九」以後的民衆、已經大部分受了三民主義的洗禮、所以根據民權主義去反對陰姦的軍閥根據民族主義去反對凶惡的帝國主義、這便是這個紀念的意義和價值、

(三)取消不平等條約與「五七」『五九』紀念

『國民革命之目的、在求中國之自由平等』、不自由不平等曰、不平等條約之束縛、孰使此不平等條約之束縛加諸我、曰帝國主義、故打倒帝國主義、而打倒帝國主義之必要方法、總理於遺囑中亦已告曰、喚起民衆及聯合世界上以平等待我之民族共同奮鬥』我們知道帝國主義侵略中國的慣技、第一便是利用國內種種的工具—軍閥、土豪、及買辦階級、第二便是用威嚇利誘締結不平等條約、打倒這種陰謀的方法、總理於遺囑中既已告訴我們、『喚起民衆及聯合世界上以平等待我之民族共同奮鬥』、民衆究竟是怎樣纔能喚起的呢、我們的答案、便、是使民衆認識三民主義、主義認識了、才能起來照主義所指示的方向去活動、「五七」「五九」時期的民衆、所以能夠一致起來和政府反抗、都是循接受了三民主義精神的灌輸、直接受了癸丑革命以後總理反抗軍閥和抵制帝國主義兩種行動的詔示二十一條條件是南京條約、以後最惡毒的條約、提出條件的人是日本軍閥內閣、大隈及田中等、接受承認的是中國的軍閥首領、袁世凱、兩國裡面的軍閥、私相授受、造成這一樁滔天的罪惡、中國那時候立法機關、國會、被袁世凱解散了、革命同志被他驅逐完了、不過當時的民衆能夠在這種情勢之下、出來反抗、眞是取消不平等條約運動的先聲、也就是國民革命流傳民間的種子沒有滅盡的證據、但是當日這種反抗運動、雖然是很普遍、雖然是全國同心、但終於空言而止、不能收實際取消該要求的效果、所以然者、就因為大家行動散漫、毫無組織、由此我們就可認識、如果我們革命的民衆、想要消滅此種國恥、必須在國民黨領導之下、組織起來、然後才可以發生國民革命的大力量、有了這樣力量、不但二十一條可以取消就是一切不平等條約、也都可以廢除的、

全國同志、要曉得我們國民黨打倒帝國主義取消不平等條約的政策、都是整個的、不是零星散亂的、我們的策略是衝破國際帝國主義者的聯合戰線、是促起他們一致行動的分裂、我們是解決問題、不是造出問題、「認清敵人」「分別對付」都是我們策略的原則、我們現在紀念這個悲痛壯烈的節目、我們上面要想到總理平生未盡之業、我黨平日朝夕浸潤的主義、下面要想到革命事業前途的悠遠、取消不平等條約責任重大、努力奮鬥、繼續不斷、那才不辜負今天這個紀念、

(四)『五七』『五九』和中日關係的將來

在歐洲大戰的時候、歐美各國、完全沒有功夫顧到中國的事、於是日本就想借此機會施行他吞併中國的計畫當日本進兵攻打青島、並不先和別國商量、恐怕他的計畫受別國妨礙、英國因為和日本是同盟國日本出兵打德國名義上是同英國合作、英國自然不能反對、但是英國又怕日本獨享其功、以後難於說話、所以也選派了幾個兵、到山東幫助日本作戰、所以日本逼迫中國承認了他的要求以後、惟恐別國將來發生疑問、所以趁着歐戰緊急的時候、和英國、法國、意大利、都訂了密約、教他們承認日本在中國新得的權利、以為日本幫助他們打仗的交換條件、後來日本又和美國聯合發表了一個『蘭辛石井宣言』、也是這個用意、所以日本當時的舉動、完全是一種「趁火打劫」的手段、但是此種手段、只能取快於一時、決難長久的、所以、歐戰停止以後、日英同盟期滿、英國便不再和日本續約、美國又在華盛頓召集會議、提議限制各國海軍、定下英五、美五、日三、的比例、英國最近、又在新加坡與修海軍軍港、種種行動、都是要防備日本、因此日本的外交、漸漸入於孤立的狀態、無法可施、只有和法國去勾結、但是法國也是自顧不暇的局面、不能積極的給日本幫忙、三年以前、日本又發了一次大地震、東京全然燬壞、資產損失甚大、直至今年、竟因此釀成全國經濟的大恐慌、鈴木洋行倒閉、台灣銀行停業、虧空有幾萬萬元之巨、所以日本近幾年、忽然極力宣傳中日親善、中日共存的議論、但是我們要萬分注意、究竟此種中日合作的論調、是眞有覺悟、出於誠心、抑或因為自己內顧多憂、僅僅拿這些甜言蜜語來騙騙中國、請看現在日本的內閣不是田中義一出來做首相麼、田中不就是提出廿一條時的陸軍大臣麼、不就是供給安福派許多借款、延長中國內亂、助長北洋軍閥氣焰的麼、如果田中內閣要表示他們不是帝國主義、不是以侵略、壓迫中國為目的、那麼日本政府、應該即速辦理下列兩項、

(一)宣言取消廿一要求、並將由該項要求所取得的各項不正當利益、即速歸還中國、

(二)承認國民政府、並即派全權代表與中國重新議定平等的條約、歸還租界及租界地、放棄領事裁判權、撤退軍隊軍艦、承認中國關稅自主、兩國彼此所得的權利利益、完全同等、

如果日本能如此辦法、我們自然可以認日本為我們的朋友、可以彼此合作、重興亞洲、共謀全世界的大解放、否則日本的態度一日不變、我們對於日本的帝國主義的反對、便一日不能停止、我們希望日本的當局、要早早覺悟、否則將來不但日本的軍閥財閥命運可危、並且日本國家的前途也是難以樂觀的、

打倒一切帝國主義、

打倒軍閥、

取消一切不平等條約、

農工商學兵在國民黨領導之下組織起來、

國民革命成功萬歲、

中國民族解放萬歲、

江蘇財政廳之組織法

寧訊、江蘇省政府各委員、業經就職多日、地方各項行政事宜、均已着手辦理、其最關重要者、即財政事宜、故省政府特電財政廳長張詠霓趕速來寧就職、昨日(六日)上午九時、正式就職、張氏本人因事未能趕到、先由財務科主任湯小齋代理接印、至以前財廳舊有各科職員、已分別考試錄用、惟其組織法與前方迥不相同、以現在財廳職權、須受省政府指揮、凡關於蘇省財政事宜、均在其監督管理之下、即所屬財廳徵收各機關官吏之任免、亦須由財廳提交省政務委員會由省政府任免之、其內部組織、計分四科、第一科總務熊曉瀾、掌管文牘印信、統計、編輯、餘如公債、官營產地等事項、第二科徵榷任祖棻、掌管國稅、田賦、特稅、捐稅、雜稅等事項、第三科制用楊載門、掌管金庫、收支、預算、決算、核放、交代等事項、第四科庶務高雍宗、掌管會計、庶務及財政公報等事項、並另設秘書四人、藉以輔佐各科云、(嵐七日)

中央紙幣不能行使原因

寧訊、南京自為北伐軍克復後、即有中央紙幣發現市面、初時各商店並不拒用、尚能行使、自漢口封鎖金庫消息傳到後、此間金融界、遂呈不安、前大江蘇兼上海財政委員會委員湯滄來寧時、面請蔣總司令頒發通告、並請通知南京總商會、轉告各業商、將行使市面之中央銀行鈔票一律暫行停用、另籌善後辦法、昨日(五日)總商會已通告各業商知照、惟此項中央銀行鈔票、及中央臨時兌換券、前經總商會於蓋戳時、約計總數有一百數十萬元之多、均滯積南京各業商號、其中以錢業及綢業收存最鉅、至軍人所持之中央紙幣、由總司令部軍需處收回、改發現洋、現在市面、已無中央票之蹤跡、據聞奸暗中以七折收買、今日國民政府、因中央紙幣事、特開政治會議、由湯鉅列席報告南京所有數目情形、以便籌商辦法云、(嵐七日)

浙江稅收之整頓談

杭州通信云、浙江財政之竭蹶、至今日已達極點、幸省政府劃一財政權限、而各徵收機關長官、亦能切實整頓、故稅收尚覺起色、未始非財政前途之曙光也、茲悉浙江印花稅處長潘寬、昨為頓繁印稅、嚴禁偷漏起見、出有第三號布告文云、為佈告事、照得浙省各商號貿易所用之各項簿摺、通年記載、動輒數萬、少亦數千、實為商業上重要憑證、前定稅率、每年僅貼印花二分、殊欠平允、民國九年曾由財政部電令、每年改貼印花一角、通行遵照有案、本處現為推廣稅額起見、擬即賡續前案辦理、即自本年五月起、所有前項賬簿憑摺、一律改為每年貼用印花一角、其前已貼有二分者、准予補貼八分、以示體恤、經呈報浙江財政委員會在案、當此政局更新、軍政各費、需用浩繁、前項納稅、輕而易舉、無礙商情、應即如期實行、俾裕稅收、除分別函令知照、並派員檢查外、合行布告各商民人等、一體遵照、特此布告、又浙江省征收捲烟特稅總局長張世杓、為集思廣益、徵求改革稅則起見、發出通告文、照錄如下、查本局徵收特稅方法、在舉辦之初、係由各區分局、將印花稅票、自行發售、或於所轄境內、擇宜委託捲烟商號、代為經售、行之期稔、頗滋流弊、乃於十三年一月起、將捲烟商號承攬之印花分售處、一律收回另組、嗣後又以各分局徵解稅款、頗受季節淡旺影響、預算收入、難有確切之數、且各分局單獨稽徵、尤有疏隔之虞、復由本局另訂公棧章程、以及施行細則、於十三年二月間、開始招商承辦、以收官商互助之効、自公棧制度施行後、稅收雖較有起色、而論者仍不免退有後言、本局職責所在、亟思力圖改進、務使辦法、益臻周善、稅源日以充裕、現在公棧制度、應否仍其舊觀、亟須愼加考慮、以利進行、設使公棧存在、則應如何除弊改善、使稅收可以逐年遞增、廢則補偏救弊、辦法若何、事前應如何籌備、對於稽徵員服務應如何設法、排除障礙、每年稅收、有無增加把握、以及其他種種利弊、應如何興革、自宜廣集衆思、俾資攻錯、尚望各界明達、詳抒所見、錫以教言、是所企盼云、(五月七日)

湘省黨部救濟民食辦法

商民部注意市面金融問題

長沙通訊云、湘省去歲慘遭水災、秋收僅稱中稔、今年自米禁開放後、輸出穀米、為數甚夥、加以戰事方殷、前方軍食、源源採運、奸商吏乘機從中漁利、偷運出省之事、時有所聞、以致存穀漸空形成荒象、各地民衆、鑑於民十之饑、思患預防、自起阻禁、農村中因此發生不少糾紛、軍民間尤多爭執、黨與政府、幾陷入窮於應付之境、適來民食問題、尤日趨急迫、非從速設法、不足以謀救濟、昨四月三十日省黨部開第五十五次執行委員會時、將此項問題、列為專案、提出討論、議決數點如下、(一)米捐改為米禁、穀米不准運出、(二)省內穀米、一律流通、絕對不准阻禁、(三)武漢軍米、應由軍事委員會統籌、不能由某軍某師、直接採辦、(四)關於各地糧食、由各縣黨部及農民協會、負責調查、有盈餘時、仍予輸出、(五)米禁實行以後、米捐停止、湖南財政、自當更感困難、而在土地未解決以前、呈懇中央、就日在湘設立分銀行、發行票幣、以資挹注、其採買軍米代價、即作銀行基金、省黨部比將議決各案除備文呈報中央黨部核准外、一面函知省政府分別執行、一面通令各級黨部及農民協會、遵照辦理矣、至關於救濟財政方法、另由省黨部商民部、召集與金融有關係之各團體、切商具體辦法、業經議決數項、(一)請省農民協會、省總工會、對於集中現金辦法、切實宣傳、使民衆徹底瞭解、並擁護之、(二)由省政府省黨部電請財政部令漢口中交銀行、儘量放欵、救濟市面、(三)請政府通知海商郵局、一律收用中央中國交通三銀行鈔票、及省金庫兌換券、(四)各商按比過數問題、由長沙市商協決議後、請由政府布告、(五)組織湖南金融討論會、由省黨部財政廳、省農協會、省總工會、中國銀行、交通銀行、各推派一人、省商協、市商協、及錢業分會各推派二人組織之云、(五月二日)

蘇州工會統一委員會來電

中央黨部國民政府、蔣總司令總政治部總指揮部上海市黨部政治分會前敵總指揮部暨政治部工會統一委員會各報館均鑒、竊以蘇州總工會、原為共產操縱、與泥濱常錫、聯絡策應、陰謀搗亂、危及國民、叛逆昭彰、幸經東前敵總指揮命令、駐蘇駑旅長、將總工會解散、萬衆歡騰、如出水火、然扶助勞工、乃總理政策之一、未敢任其消沉、爰於四月二十九日、由駐蘇水警廳第十旅公安局三政治部、暨縣監察員、清黨委員會、各派負責代表、並蘇地忠實同志、聯合組織蘇州工會組織統一委員會在洛水倉橋舊縣黨部、開始辦公以來、會登記者、已有七十餘工團、將着手審查、凡所措施、除勞資互助外、悉遵總理遺囑、喚起民衆、共同奮鬥、打倒一切帝國主義及其走狗、尤注意利用工會、破壞工會之反動派陰謀派、肅清共產份子、打倒害意把持之野心家、一面亦不使勞工為斷雞取卵之行為、以妨礙國民革命之工作、敬此電聞、蘇州總工會組織統一委員會、

南京簡報

▲下關西砲台昨(六日)夜開砲數十響、掩護我軍過江、烏龍山亦同時開砲掩護、

▲陳調元部第三十七軍政治部、設楊公井、北路總指揮部設游府西街、

▲總司令部諮議田士捷見蔣總司令、報告緊要政治工作、及江蘇省農民協會事宜、

▲第四十軍長賀耀祖、增加戰鬥力、編制教導團、委李英為團長、各團官長由該軍所屬三師部隊中挑選升充、其三營長均已發表、又該軍第三六九三團、每團祇有二營、現已擴充成立三營、昨由該三營長率領官兵前往軍部、聽候賀軍長訓話、

▲黃浦學生會駐杭辦事處主任鄭炳庚來甯謁蔣總司令、報告浙省最近情形、

▲東路總指揮何應欽、頃出示禁止軍隊擅入人民住宅、搜查、以妨擾亂治安、

▲第一軍第一師積極演習操練、今日在清涼山附近、實彈射擊、

▲黃浦同學會血花劇社、五七五九兩日在金陵大戲院演革命新劇、實行化裝宣傳、

▲警察教練所、招考警察練習生、六個月畢業後、分往各區補充、(嵐七日發)

常州簡報

▲十四軍一師三營、自錫開常、赴北鄉之百丈駐防、並分堵小河沿江一帶、新商常課航輪、被封應差、

▲十七軍第二部補充營、奉令開鎮、五日函常站軍車辦事處索車輛、常站函南京下關軍事管理委員會、請將煤炭港鐵篷車及敞車共四十餘輛並機車一頭、開常備用、

▲常站軍事管理處接南京下關軍事管理處電、以後關於軍項調動、開赴何方、應飭車站人員嚴守秘密、

▲定東鄉臨時行政委員胡、助理員金、呈縣請咨緝私第八營飭所部遊巡隊第一隊六九兩號巡船回防馬杭橋、以安地方、

▲東路軍前敵總指揮部政治部特派員沈鐵錚、因調查武色檢案來常、於六日召集各公團代表在縣黨部開會、到二十一公團、代表百餘人、徐弈中主席報告開會宗旨、繼沈特派員報告調查檢案眞相、及今後黨務進行之意見、末各公團提出問題、討論頗久云、

▲縣黨部婦女部於六日下午開談話會、到十九人、議決添設組織股、推屠成俊為交際股長、劉瑚為調查股長、車惜琪徐□謙為宣傳股長、王伊蘅為庶務會計、徐薇容董振球為文牘書記、

▲松常靖江商人廣新紗廠劉國鈞徐印堂等、以沿江鄉民、近遭兵災、特合捐四千元賑濟、一面向地方募欵、冀集成巨數、源源接濟云、

▲北部商民於六日下午在臨濟會館開慰勞商團大會、來賓二千餘人、擁擠不堪、巢縣長及商會代表均到會演說、本部西部商團、安均盤會、屬閱演徐與而散、(七日發)

杭州簡報

▲前臨時省政府、擬訂抽收紳富捐辦法、因各縣遭兵災之後、元象未復、已無形擱置、

▲浙江財政委員在未改組財政廳以前、所有鹽稅菸酒稅捲菸特稅印花稅等項、現仍一律暫解財會、

▲五九國恥紀念大會、決於九日上午八時、借西湖公衆運動場舉行、各業休假一天、

▲財會令蕭山呂縣長、查辦經徵員毛兆麟、整頓稅收、

▲杭州勞資聯歡大會、十二日上午八時、假西湖共舞台舉行、

▲艮山門絲捐局長黃國培佈告、大生綢莊偷運人造絲二百磅、已呈准財會、照章充公、嗣後查獲偷漏人造絲捐稅者、限二星期認罰、否則如數充公拍賣、

▲五七紀念、各政治部省黨部總司令部學生部學聯會委員會、均派宣傳隊、在城廂內外、廣發傳單、沿途演講、

▲浙江省防軍指揮部政治部主任姜紹謨、七日佈告、查禁中央日報漢聲週報漢口民國日報等、宣傳共產主義、不准商店代店、違則重究不貸、

▲二十六軍軍長周鳳岐、今日(七日)下午一時、專車赴滬、

▲滬杭路車務管理陳主任、函杭嘉警務胡段長、月台內禁止小販自由出入、以杜反動份子混跡、而重路防、(七日下午五時發)

甯波簡報

▲各界大同盟邀集各團體代表開聯會、討論解決錢業店員經理糾紛案辦法、議決辦法四項、由洪之棠等赴司令部請願、結果被經理脅迫所簽字之條件無效、被歇業店員均復業、

▲工校罷課風潮已解決、教員張眉生胡左文已離校、學生照常上課、惟校長林蔡叔辭職、由劉元瓚暫代、

▲鄞監察委員潘漢藩、奉監察委員胡軌、聯銜電請採夫人孫杏生汪精衛速行離漢回甯、

▲市黨部第四次執委會議決派包文為駐滬代表、催還工人大同盟提出欵項一千八百元、

▲市教育局呈請將前縣教育局辦公費及區校補助費照常支給、

▲省防軍總副指揮蕭陳兩氏來甯慶賀市政府委員會成立、

▲甯台溫防守司令部撤銷江北岸稽查處、

▲鄞鎮定慈餘特派員委任湯殷為甯波市黨部指導員係儒珍為鄞縣黨部指導員、(五月七日)

更正

今日本報第三張「東前總政部第四次部務會議」內第十七行(丁)收發處提出之議決案下漏去下列一段文字、及經發覺、第三張版子已上機開印、不及加入、用特補刊於此以代更正、希閱者注意、「各科股交到收發處之信件、應寫明科股名目與姓名以便遞不到之信可以交還原人、(戊)總務科提出之議決案、(一)請情報股將每日情報露佈本部門口、俾各週知、(二)請各同志不要用個人名義在報紙登載個人之工作情形、己宣傳科提出之議決案、先由張主席報告該科道科長所擬之辦事細則後、即討論該科之提案如下

公電

▲南京來電　各報館均鑒、溯自國民革命軍北伐以來、不數月間而肅清東南、打倒孫吳兩大軍閥、萬民歡忭、徐孽寒心、方將進搗幽燕、完成北伐之全部工作、不意叛黨叛國之共產份子盤踞武漢中央黨部及國民政府、大開非法會議、肆發搗亂命令、破壞我勇敢忠毅之革命領袖蔣總司令、於黨於國皆蒙絕大之危險、茲本我中央執監委員在甯開第四次會議、議決遷國民政府於南京、竊以南京為全國衝要、又為總理指定首都、從此都基不定、當權集中、庶幾叛黨諸賊共產份子無以肆毒于兩湖、殘餘軍閥亦不能蔓延于燕北、革命完成、兆民利賴、本會謹領導全體會員、誓本犧牲奮鬥大無畏之精神、擁護到底、謹電馳賀、伏維垂鑒、黃埔同學會改組委員會叩、

日本人口激增與失業問題

世界新聞社云、日本以一小島國、能有急速的進步、世人多稱頌之、不知反面有極大患難、即人口問題是也、日本人口受工業發達之戟刺、大為增加、其增率在世界各國人口率中占首位、據最近日政府調查、每年增加八十萬人、而因人口之澎漲、遂患食糧之不足、不足之數逐年滋甚、竟達於六百萬石、又日本失業工人、亦日增月盛、成為一大問題、蓋人口食糧與失業三者根本上實為同一問題、日本有此隱憂、未來大戰或將基因於此、未可知也、茲將其失業問題狀況紀之如左、日本自一九二〇年商業衰落後、迄未恢復大戰中之盛況、致失業人數大增、一九二六年礦工及廠工失業者近二十八萬人、其他工人失業者四千人、一九二五年間、向東京雇用介紹局報名求雇者三十七萬六千五百五十七人、其中祇有十一萬一千八百十六人獲得工作、一九二六年求雇者增至四十二萬二千一百八十二人、而得雇者僅十二萬八千二百七十八人、此等均係手藝粗工、至高級工人失業後、覓事更難、百人中平均獲得新工作者祇有一人、近年來商界女子傭工大增、亦為男子求事艱難之一因、工作既少、傭值因而減跌、現在各業每日工資之標準大略如下表、

	日金
棉織	一・〇九
絲繅	一・一五
絲織	二・五〇
木細工	四・一九
打鐵	六・一九
鐵工	四・六三
玻璃	二・五〇
三和土	二・三二
砌磚	二・一五
製紙	一・七二
製火柴(男)	一・五〇
同上(女)	[illegible]
釀酒	一・七〇
煉糖	一・八六
麪粉	一・五七
製糖果	二・一七
鋸板	三・三〇
釘書	二・五〇
排字	三・二〇
木匠	三・五〇
泥水匠	四・三〇
油漆	二・八〇
砌瓦	三・八〇
裁縫	二・九〇
苦力(男)	一・八二
同上(女)	一・一六
男僕	一・二一
下女	一・一五

日政府鑒於失業問題足以促左傾的勞動運動之擴大、五年來力求補救、其策劃有三、(一)獎勵移民、(二)擴充雇工介紹所、(三)補助失業救濟之各工作、關於(一)項、政府特修正北海道拓殖條例、予移民以眞便利、又指導各種移民機關、使農民等容易移居巴西等國、關於(二)項、各雇工介紹所將大加改良、擬予每所設無線電機、以利接洽、分全國為東京大阪名古屋為三大區、計全國共有官辦介紹所一百五十三所、私辦介紹所一百九十二所、其中東京共一百五十三所、大阪共一百三十六所、名古屋共五十四所、關於(三)項、政府近撥欵七十二萬八千元補助各項特別工作、分配於東京西京大阪橫濱神戶名古屋六大大埠、以救濟失業者、此外日本男女青年無工可作者甚多、據最近政府調查、全國小學校二萬五千五百八十二所、每年畢業學生一百十四萬七千三百八十二人、其中不再繼續求學、即圖作工餬口者、約二十八萬九千二百九十二人、又中學校每年畢業學生四十九萬六千人、其中再入大學者甚鮮、因此去年此等謀事青年共有七十八萬六千人、其中百分之六十則入工界、百分之四十入農業界工作、茲將東京青年職業管理員之統計列於左方、

	求雇者(男)	求雇者(女)	得雇者(男)	得雇者(女)
書記助手	三三三三	二一五	二四八	一六一
侍者	一・一四一	三七二	七三五	二四七
兜攬員	一・八四八	三三一	一・四〇六	二三四
學徒	三・五三一	七四三	一・九〇〇	五四六
其他	三一七	八七七	二三〇	六〇五

至於男女每月傭資如下、

(男子)	(有膳宿)	(無膳宿)
商業	日金二〇・三三	二〇・四三
工業	三・二一	二一・四五
勞動	二・〇〇	二〇・〇〇
(女子)	(有膳宿)	(無膳宿)
技術的勞工	無	二六・四五
其他役務	六・〇五	二一・六七

日財界兩法案通過下院

東方八日東京電　日銀補償台銀救濟案之委員會、自七日上午開會討論至晚方散、關於對於休業銀行法律的解釋、在野黨方面、以政府之說明爲不當、提起質問、問答數小時之久、此數小時間政府特開兩三次閣議、討論應付之策、一時陷於意外之混亂、至下午九時五十五分、質問漸告結束、遂定在八日上午委員會可決、然後插入下午之本會議事日程、恐會期不免有延長之勢、

東方八日東京電　日銀補償案台銀救濟案照委員會之決定、於八日通過下院、即送交上院、是日擬可決確定、

東方八日東京電　支付猶豫勅令承認案衆議院於八日上午十一時五十分可決、貴族院於同日下午二時十分可決、日銀補償案、若得貴族院之諒解、則在是日晚間或翌日將通過貴族院、

東方八日東京電　日銀補償案及台銀救濟案皆在今日之下院委員會通過、前者略加修改、後者照原案、且兩案皆有希望之條件、附修改點爲、凡已停止支付存款之銀行、而仍有繼續營業希望者、得予以通融、

東方八日東京電　樞密院擬發表聲明書由伊東巳代治伯爵起草、

路透八日東京電　衆議院委員會已通過政府所提出救濟財政之兩案、惟加修正文、規定除助已開市之銀行外、其他現仍停業而可望復原之銀行、必須助之、故日衆議院下議院派特別調查委員會、今日衆議院全體會議已通過上述之議案、

經濟大會消息

路透七日日內瓦電　今日經濟大會時、俄代表索柯尼柯夫稱、蘇俄準備與資本家國家合作、蘇俄政策在鼓勵生產的投資、重建事業、固屬爲難、但定可成功、俄代表與辛斯基稱、布爾希維克制度乃世界各種經濟病之萬靈藥、各國宜取銷撤銷保護國與代管國制度、停止在華之干涉、俾中國得以自謀進化、法代表都美稱、察蘇俄代表之言論、可見蘇俄已放棄其革命政策、故可與俄合作云、

路透七日日內瓦電　經濟大會休會前、舉出副會長十一人、英貝爾福、美羅炳遜、俄奧辛斯基皆在內、又舉裔蘭捷克南斯拉夫三國代表爲商業工業農業三委員會之主席、

美國孟菲斯地震

路透七日美國孟菲斯電　今晨三時微覺地震、適水災區之居民愈增惶恐、在一百哩圈徑內有六七城鎮皆覺地震、

東京大阪間建設高速度電氣鐵道

現方呈請政府批准

東方八日東京電　關於東京大阪間高速度電氣鐵道之建設、以八項之條件附經大阪市會承認、該鐵道爲財界有力者所計劃、現方呈請政府批准、預定資本金二億五千萬圓、由東京至大阪預計僅須需六七小時、較現在可縮短約五六小時云、

無錫來電

各報館各團體均鑒、本日致汪精衛一電、文曰、漢口汪精衛先生鑒、先生素以三民主義信徒自命、此次在滬、曾有遷都南京并召集中央執監委員會會議之建議、現在中央黨部及中央政府已在南京正式成立、先生自宜立即赴寧、努力黨國、乃徘徊歧路、觀望不前、未審何故、近見銑電、竟爲共產黨作爪牙、而攻擊我黨最忠實之同志、其狂妄已達極點、假使先生受人包圍、非出本心、則宜大伸正義、一死以謝天下、否則先生自絕於同志、敝部同人當與國人共興問罪之師、而誅叛黨叛國之賊、特電忠告、伏乞採決、第十四軍政治部叩陽、

南京來電

各報館均鑒、頃致汪先生文電、漢口汪精衛先生鑒、先生追隨總理數十年、應爲我黨最忠實之同志、生等信仰先生毅然歸國、方以爲從此黨國大政主持有人、即不難轉危爲安、不意先生至滬、則主張在寧開第四次執監會議、并遷國民政府於寧、以爲整頓黨務之唯一方法、乃去漢之後、既逗留不返、復發表銑電、前後判若兩人、生等見之、惶惑萬狀、敢致電質問、抑先生已甘爲反動派之傀儡乎、抑先生已爲反動派包圍乎、或於即日來寧、則懷疑大白、否則先生將何面目以見總理於泉下、臨電迫切、不知所云、黃埔同學會改組委員會叩庚、

組織除共聯合會

蘇州旅滬…財政長、前晚(六日)七時、假圖書館、邀集各界代表、開談話會、到各界代表及新聞記者等約二十餘人、由強旅長報告有大規模之組織、以資防範、並謂對於反動派、宜有…、會議宗旨…決定組織一蘇州各界…共產黨聯合會、當場推定起草委員九人、於昨日(七日)上午九時、開起草委員會、明日(八日)開預備會、今晚籌備…

財局禁現金出口

吳縣財政局、奉國民政府電令、以武漢共產黨、志在擾亂後方治安、勒令滬口各銀行停止兌現、希圖吸收省外金錢、並應嚴禁現金出口、以絕金融接濟等因、遵照國民政府電令、即日起、嚴禁現金出口、與滬口斷絕金融往來云、

依東鄉命案之和解

依東鄉三十七都八圖徐黃巷村徐金海、向與撫人沛林有隙、近在扦塘互毆、金海失足溺水、竟致殞命、金海家屬向沛林交涉、經縣仁甫徐金和等調解、由沛林出費撫卹、始允和息云、

趙西匯誘拐良家婦

拐匪趙西匯、去年在常熟犯拐案、嗣以上訴撤銷原判、趙得逍遙法外、近竟在蘇化名曹國權用迷藥誘拐良家婦符顧氏、抵常後住萌商旅館三十八號、因不聽曹有相馬奔之勸、致老羞成怒、動手毆打、被崗警帶至公安局、轉移縣署開庭、金承審員審訊時、認識係趙西匯、審訊一過、即令釘鐐收押、符顧氏給予川資、令即同蘇、曹有相馬業取保釋放云、

崑山通信

漁船起火焚斃八命

縣屬周墅鎮農民李木金、於本月初五日夜、望見鎮之東南隅紅光燭天、並聞隱約有爆聲兩響、當即報告駐鎮第四警察分駐所、經巡官吳廣親率長警跟踪巡緝、行至搠三十九圖地方、瞥見泊岸停有漁船一艘、篷棚已被焚燬、艙中驚有男屍一具、頭面焦黑、不能認識、所穿衣服類似工人、身旁遺有皮夾一隻、銅元數十枚、該處附近並無村落、究竟如何起火、殊難調查、業已報請縣署派員勘驗矣、(五月七日發)

…議、擬具大綱、呈縣立案、當經縣署批示、略謂現奉前敵總指揮令、民衆自組之軍隊、應調查取締、仰該民等擬組之自衛團、俟…等因、候轉呈奉准再行成立云、(五月七日發)

松江通信

黨部改組委員會議

松江縣黨部改組委員及指導員聯席會議、於七日午刻、舉行開議、茲將所議決定各案照錄如下、(一)關於新區部松江中學行政委員會…委員案、議決准予辭職、推張守白書記松江中學行政委員、(二)在組織期內各項開支、應編造預算案、議決推舉徐偉生同志擔任、(三)確定各部辦事職員案、議決秘書處主任一人、秘書兩人、書記兩人、會計一人、庶務一人、宣傳部主任一人、幹事一人、組織部主任一人、幹事一人、工人農民商民四部同上、青年婦女部主任一人、幹事兩人、以上各部職員、由主任自行選定、交本會函聘、(四)外地轉來同志應否補行移轉手續案、議決應補行登記、(五)臨時動議五九紀念籌備案、議決由宣傳部負責辦理、(六)臨時動議、推派指導員即日赴各區、…第三次求登記同志、應否補行登記手續案、議決適有請求恢復黨籍者、審查認爲由於疑者、准其補行登記、議事因天時已晚、遂延至十七日午刻繼續開議、遂件討論、至三時尚未決議、因預備時間關係、未能全數、容再續誌、

天馬山民團成立

天馬山鎮透遭盜劫、民鮮安居、經該鎮紳富張勵熊等、擬自備槍械、招集壯丁、組織民團、俾資保衛、…加禦云、

蘇州通信

五九紀念之預訊

蘇垣各界、以今日(九日)爲五九國恥紀念日、前日開會決定、組織五九國恥紀念大會、其經費由行政委員會撥付、暫定一百元、以五十元作宣傳費、五十元作佈置會場之用、推定外交聯席會擔任宣傳、通告各界、下半旗誌哀、是日上午九時、齊集公共體育場、舉行紀念典禮、講演、分隊遊行、並演講國恥原因、開會秩序、擬如下、(一)開會奏樂、(二)推舉主席團、(三)向國旗黨旗及總理遺像行最敬禮、(四)恭讀遺囑、(五)靜默、(六)主席報告、(七)各團體代表演說、(八)奏樂(東吳大學)、(九)各界自由演說、(十)通過通電、(十一)口號、(十二)唱國民革命歌、(十三)遊行、(十四)散會、擬定口號、(1)打倒英日帝國主義、(2)取消不平等條約、(3)撤廢五九國恥、(4)擁護南京國民政府、(5)擁護中國國民黨、

又捕獲一反動派

駐蘇第十旅長張鎮、因據密探報告、有反動份子在蘇秘密工作、甚爲活動、當經該旅長、分派男女探員四出偵查、前日(六日)下午、有男女探員三人、在馬路上瞥見一身穿長衫、形似學生者、鬼鬼祟祟、遂上前查問、頗形慌張、當即設法誘至新閶旅館、一面看守、一面立以電話報告旅部、派員會同兵士十二名、馳往該旅館、即將其人雙手反縛、詢其姓名、據稱姓張、名劍新、並供有同志在大東旅館等語、於是一方將張監禁、一方派兵至大東搜捕、因該所由住不到、…押送旅部收押、聞昨日(七日)已提訊、…審訊如何、尚待探明云、

常州通信

公安局之警務會議

公安局於六日下午五時、召集警務會議、到各分駐所巡官及局內職員、戴局長主席、議決、(一)三區保衛團…

無錫通信

革命紀念旬之籌備

駐錫十四軍政治部、以本月七日起爲五月革命紀念旬、擬作相當之舉動、藉以引起民衆對於革命之觀念、六日下午、邀集各團體代表開聯席會議、到者黨務委員會商民協會市黨部縣教育會農民協會婦女解放協會縣黨部工聯總會市政局公安局政治部王科長李秘書等、公推主席、陳述開會宗旨後、經衆討論議決、(一)組織革命紀念旬籌備處、附設於政治部內、(二)以革命紀念旬籌備處名義、分函邀集各機關代表開籌備會、…七日上午十時餘、開第一次籌備會、議事散會、

農協會推定籌備員

縣農民協會、着手籌備改組後、前日會召集第一次籌備會、會推定十七市鄉籌備員、每市鄉九人、規定明日(八日)開會籌備、會議籌劃一切、(五月七日發)

測量平門內路綫

吳縣交通局陳局長、以進城路綫、平門外貝氏所造橋梁、行將落成、亟宜規劃、前日(六日)特派考工課主任霍光、課員陳志翔、帶同測夫及經緯儀、鋼尺標桿等測量儀器、前往先行測勘、隨即測量地形、擬定路線、在路之中心立標爲記、由平門起經桑園及吳縣直達天后宮大街之蘇紹橋口、長二千六百三十英尺、(約合英里合一又十分之七里)、他日築成遊莊大道、市民來往車站當可較今便利多矣、(五月七日發)

鎮江通信

縣政府裝設建議箱

縣政府、建設以來、各事皆取公開主義、昨特製備建議箱八只、分裝四城門及縣署、黨部、市黨部門首、以便投遞、每隔一日、派人收取一次、凡所建議不涉及訴訟而具有眞姓名住址者、概行受理云、

救濟船隻被砲轟沉

鎮邑難民收容所、由建城洲救來難民兩船、約一百餘人、將由該洲江邊入渡、被附近聯軍砲台看見、隨即打旗令船停渡、以便檢查、前該船夫不知旗語所以仍然前進、遂被砲台連放數砲、將兩船轟沉、難民船夫同時落水、當時因禁江戒嚴、一無船隻前往撈救、只得聽天淹斃、今早鎮江平政橋下游一帶、漂來男女難民屍身不少云、(五月七日發)

硤石通信

米市狂漲

本埠南北米市、三數日來、到貨稀薄、行情故略見漲、消路平平、惟價格故略見漲漲、…各貨二千五百石、售狂漲三四角、市勢之緊、實爲少見、日間本街存貨甚枯、若來源仍稀、預料必將野跳也、

蠶桑概況

硤石四鄉蠶桑、春蠶尚在出火、東路大滙大眺、西鄉尚在出火、據南鄉蠶訊尚佳、日來天氣和暖、桑葉發育甚大、目下四出收第一葉、因第二部已設立、惟因禁止貨品出境、故運出殊形困難、現市進二元六角出二元八角云、(五月六日發)

平湖通信

黨部執委會開會

五日晚九時三十分、縣黨部召開第一次執行委員會、出席執行委員伊壽昌、王…、張醉、…分令各區黨部…

湖州通信

商團舉行春季會操

吳興商團團長王丁、於六日午後二時、在鐵佛寺前舉行春季會操、共到一百六十餘人、由團長親自領操、各隊精神飽滿、氣象軒昂、操時步伐整齊、頗有節律、…團長李伯勤、程經相識…由李縣長周遊長隴閱…(五月六日發)

立夏日之蠶市

不城鄉蠶業行、向以立夏日爲開市之期、本年仍照例舉行、南市蠶行、共有十家、協昇太、公和、大茂、順昌堂春等是、今年縣署取締、不如…故蠶行營業、…價換一元七角、蠶市須在一星期後、方可暢旺云、(五月七日發)

紹興通信

私收槍械之緝拿

紹興各防軍獨立隊出示布告云、…

嘉興通信

新任縣長接事

新任嘉興縣長…於四日到禾、六日上午九時、在縣署禮堂接印、是日各界代表到者有六百人、由縣黨部代表…

寧波通信

籌備國恥紀念

本埠市黨部革命同志大同盟等團體、…六日開國恥紀念籌備會、…(五月六日發)

農民要求條件

鄞縣西鄉梁墅各村、三成等村農民同盟會、於前日開會、議決要求條件四條、爲(一)減租百分之二十五、(二)取消農民田莊船牌照捐、(三)鄉農上城自由挑糞、(四)禁止開燈吸食鴉片、以及菜賭搶事、以上各條、已由該會函報農民大同盟、轉咨地方當局布告週知矣、

錢業風潮餘誌

本埠錢業商民同盟會、因受經理壓迫、由商民大同盟召集各業代表大會、討論對付方法、各團體已派代表、本報發悉昨日下午在青年會開會、到各業代表百人、由黨部…

鎮海通信

錢業否認條約反響

…出條件、繼續有效、(四)各業有因同盟會工作而停業者、立復原職、全體代表赴司令部、即推代表六人、會同商民部馬冠軍、蔣局長李伯荃、各界大同盟決之處、見後、當奉王司令答覆三條件、(一)…經理壓迫簽字之條件完全取銷、(二)…店員、予以相當保障、(三)根據勞方提出十五條件、定八日上午在勞動局開會解決、各代表認爲滿意稱謝而散、靜待最後解決云、(五月七日發)

鎮海錢業工會、爲錢業税業洋廣、…肉業等各該業店東、…聲明否認、與工會簽訂條約事、…

慈谿通信

婦女協會改組

慈谿莊橋婦女解放協會、於八日開改組…

來函

主筆先生大鑒、…(五月七日發)

溫敬甫翁主一鄭重聲明

凡前發各件、鑒章而非親筆者、概爲無效、…庶免他人假冒誣陷、敬希各界注意、五月五日於南京

收買杭州空地

在新市場或附近地約三畝至五六畝價須相宜地段沿湖或在轉角尤爲合格如有出售者請將詳細草樣及地價寄至上海郵局九一五號信箱王君收合即答覆

此二人皆六旬以外均得返老還童

著名教師聲明如何而得

福建古田杜善仁先生充中華聖公會傳教師垂三十餘年壯年體力強健不負所職及年逾耳順覺筋絡酸楚腦系衰殘諸恙叢生杜君來書云鄙人六旬以後初覺筋絡麻木沉重繼以酸楚疼痛終則痛及腦系精神恍惚每逢天氣轉變之秋則感冒風寒益見疼痛不堪猶若刀刻針刺雖知老來衰殘然未始不爲曩昔操勞太甚所致服藥多方百草遍嘗罔見效果飲食日減益覺不支年復一年未見安甯比及前年秋季匪類猖狂鄉間恐遭不甯因此遷居古邑三保一日忽然傳來韋廉士大醫生紅色補丸小書一冊披覽之下備悉紅色補丸爲一調治百病之奇方亦老年血虧之妙品遂購服以試其然否詎料甫罄一瓶便見微效於時[illegible]心連服[illegible]覺筋骨舒暢氣血增加腦力充足飲食有味計服一打體氣強壯舊病消除而面目紅潤始有反老還童之概現年古稀獨能整理家計看書閱報精神不倦誠紅色補丸之功惠也內子陳氏數十年來養育子女操理家政致身體虛弱血氣衰薄時患月信失序白帶等症及今年邁體質益見凋殘而老病亦復日與之爲伴也鄙亦藥之以韋廉士大醫生紅色補丸服罄半打諸恙頓失而體力氣加日見充滿今年事六十有五猶能任勞反勝昔時足慰也鄙人夫婦年老蒙受韋廉士紅色補丸再造之恩愧無以爲報特修寸楮以鳴謝忱韋廉士大醫生紅色補丸非但有益於老年人且亦曾治愈血薄氣衰腦筋虧乏少年斵傷胃不消化瘋溼骨痛腰背酸楚等症對於婦科各症尤爲神效凡經售西藥者均有出售或直向上海四川路九十六號韋廉士醫生藥局函購每一瓶大洋一元五角每六瓶洋八元郵力在內

遺失股票聲明作廢

鄙人舊有賞靜怡祀第五百九十七號浙江興業銀行股票一紙計四股共股本洋四百元舊歲因遭兵災遺失今已挽保向該行掛失補領新股票倘舊有股票發現無論中外人拾得概作無效特登申報時事新報聲明諸希　公鑒　賞漢章啓

花柳病

梅毒—淋濁—下疳—

花柳病有梅毒，淋濁，下疳三種，而俱有毒菌，能侵襲血液·鑽入筋絡·腐蝕肌膚·纖殺是項毒菌之，端賴數十年前

哈蘭士內服六零六
外搽

凡遠近梅毒·新久淋濁·軟硬下疳，內服外搽，分別治療，無不藥到病除，永絕後患

價	目
內服六零六	每瓶洋一元七角五分
外搽六零六	每盒洋一元二角

上海四馬路
太和大藥房總發行
國內外大埠及各分店各大藥房均有出售

樂滿庭階

家庭之內、主中饋者·精神活潑·子息蕃多·繞膝前者·頭角崢嶸·玉雪可愛·人生幸福、孰有過於此者、宜乎若妻病子孫、床榻呻吟、胥嬉多年、嗣續難得、其痛苦爲何如、推原婦女各症、率由月經而起、本藥房所發行樂滿庭階·南面王不易也·

月月紅 丸藥、調經活血、祛瘀生新

女界寶 丸藥、滋陰補虛、安胎種子

功效之速、罕與比倫、凡患月經不調、或前或後、經來腹痛、停經不行、白帶白淫、及胥嬉多年、苦難孕育者、分別試服、定能使君滿意、如願以償也、

▲月月紅　每瓶一元　女界寶　每打十元

完全國貨　原料純潔　去垢極速

肥皂大王

總店四馬路　分店鐵大橋

上海五洲大藥房總發行

各埠五洲分店及各大藥房均有出售

學燈

學燈啓事

昨日書報春秋欄內應有之一最近出版中西書籍摘要，一因廣告擁擠，被手民抽去，深爲抱歉。倘祈讀者諒之。

歷史上之歐人屠殺華人案

李長傅

邇來西人草菅華人生命之事，日有所聞。此種暴動之動機安在？種族猜忌耶？羣衆心理耶？西人之窮兵黷武，以殘殺欺壓爲能事，果有甚於中國人耶？大可供民族心理學者之研究。此種暴動，固不自今日始，歷史上已屢屢見之。李君此文，專敘有明以來西人仇殺華人之史實，亟登之以供參考。　編者識

近數年來，帝國主義之國家，肆其兇暴，殺戮我國民，至再至三。最近如萬縣事件，去歲上海之五卅事件，廣州事件，民國十二年日本地震時屠殺華工案。其屠殺人數，多至千餘人，少亦數十。全國人民同其憤慨，或促令政府，嚴提抗議，或廣事宣傳，作消極之抵抗，公認爲我國近世史上悲痛之紀念。而孰知二三百年前，已有歐人屠殺我南洋同胞，其人數少則萬餘，多至二三萬，其次數至四次之多。撫今思昔，亦有回述之價值乎？

自我國閩廣渡海而南，有羣島森羅錯雜，名曰南洋羣島。依形勢分爲兩叢，東北曰斐律賓羣島，以呂宋島爲之魁。西南曰東印度羣島，由婆羅洲，蘇門答剌，爪哇，西里伯，四大島，及其他諸小島，組合而成。茲羣島者，長年如夏，物產豐饒，亙古以來，除茂林深澤外，祇有混混噩噩之巫人，游息其間。因地理之關係，歷史之因緣，我華人自唐宋以來，殖民其地，迄明清而大盛。惟我國向以以德服人爲宗旨，僅命南島諸國，稱臣入貢而已，並未利其土地也。自明末歐人東漸，西班牙，荷蘭，葡萄牙，英吉利，諸國，東抵諸島，割而據之。見我華僑勢力甚鉅，握權殊甚，遂生大殺戮之舉。如呂宋岷希納之三次大屠殺，爪哇吧城紅河之慘劫，前後不下七八萬人，皆膏外人斧鉞。其可悲可痛，可憤可愧，倘遠非萬縣屠殺案上海五卅慘殺案所可擬也。茲述其原委如次。

呂宋島，爲斐律賓羣島之最大者，與福建隔海相鄰，自泉州，廈門至其首城岷希納，（即馬尼剌）帆船三日程耳。自元以來，華人即殖民其地。明嘉靖四十四年，（一五五六年）西班牙人據斐律賓。至萬歷初，我國內亂，閩人往呂者甚多。萬歷十三年（一五八五年）及萬歷十八年，（一五九〇年）斐律賓總督遣人至閩省招募華工。至萬歷二十四年，（一五九六年）岷希納華人，比土人爲多，商業權亦操之華僑之手。大爲西班牙人所嫉忌，華僑被逐出境者，一萬二千人。七年後，遂有大殺華僑之舉。

萬歷三十年（一六〇二年）七月，有閩人張嶷詣闕，言呂宋島之甲馬地產金礦，奏請開採。時明代正勵行礦務，詔許之。命海澄縣丞王時和，百戶于一成偕嶷前往查勘，爲岷督亞加迎所拒絕。西政府更散布流言，謂華人將大不利於斐律賓，實則中政府無侵略之計畫。明年（一六〇三年）西人竟錄華僑姓名，分三百人爲一院，入即殲之。事稍露，華僑不得已起事。時但就岷埠之華僑，已達二萬五千人，空拳白挺，迫於救死之故，於八月三號，聚衆焚燬溪泊禮拜寺，頗殺西班牙人及妻人。九月五號，聚衆攻城，西人既夙有戒備，閩警乃大合羣衆，籌守禦之策。岷希納灣內又有戰艦馳入城旁，連發火器以助威。華僑械乏兵脆，無統率，無訓練。菲人又羣起爲西人援，敵軍愈集愈厚，不數日，華人遂大敗，退守三巴洛。此地在西人與菲人勢力範圍中，困守數月，糧援俱絕。西軍長驅直入，聚而殲之，是役也，華僑死者二萬三千餘人。（最近美人修築舊堡，掘地時，有骸骨數百具，即當時華僑藥葬處，）事後西人遣甲必丹鳴爾敦，齎迷尼康咖丹盧至澳門通知葡萄牙人。並移書泉州中國官廳，謂華人將謀亂，不得已先之。請令死者家族往取其孥與賄。福建巡撫徐學聚等，亟告變於明廷，萬歷帝大怒，歸罪於張嶷，令梟首傳示海上。（時和已病悸死）並移檄岷督亞加迎，切責呂宋人之無禮。據西人紀載，萬歷帝不征討呂宋，爲華人報讐者，厥有三因。一，帝國由來觀書已久。二，兩國起釁，勝利不知究屬何方。三，此被殺之華人，皆以經商爲目的，永不回國之賤民。呂宋人當知感謝，此係明帝之大德大度，與其慈愛云。（明人不知斐律賓爲西班牙人所據，故混稱呂宋，）

自萬歷三十一年慘殺後，華僑又漸往，不四十年，繁聚如故。岷埠一地，亦達三萬三千人，爲西班牙人嫉視，復有崇禎十二年（一六三九年）大殺戮之舉。其動因，緣華僑有兩大商船，滿載自華運來之貨物，駛至岷希納灣北岸嘉牙因地，西班牙人擊沉之。及與交涉，彼即以華船觸礁爲詞。多數華僑財產，悉寄於此。船中貨物，全沉，貿易阻滯，不免心生觖望，西人乃愈加虐待，深文周內，加以虐待土人，乘機起事之罪名，實則華人鑒於萬歷三十一年之失敗，惡有貿然大舉之理。西人亦明知其必無，乃以格殺勿論之命令，爲一網打盡之計。其有聯爲一團體，稍與抵抗者，終以衆不敵寡，同歸於盡。計此一年，華僑受其慘殺，又不下二萬餘人。於是限定華商，以六千人爲限，每人年納稅六元，且必須奉天主教，否則驅逐出境。時中國正在鼎革之際，無暇外顧，更無如之何焉。

清順治十八年，（一六六〇年）鄭成功驅荷蘭人，據有台灣。遣厦門西班牙之篤迷尼康利支黎阿爲使，至斐律賓，求聘問於岷利納總督，欲以得海上之應援。時華僑受西班牙人之壓迫，苛待，艱苦甚深，聞國姓爺佔領台灣，放逐荷蘭人，欣喜不可名狀。及至利支西阿來聘，更加欣躍，不免有示威舉動。西班牙聞鄭氏得台灣，已自憂忌。及使節至，遂謂華僑乘機起事，以步兵八千，騎兵一百，圍擊之。華僑不得已，與抗，終爲所敗。全島華僑，屠殺殆盡。所遺者，僅供西人驅使之賤役而已，既生此意外之變，利支西阿，遂無結果而歸台灣。台人聞此惡耗，痛同胞之被殺，恨西人之殘暴，咸欲屠岷希納而甘心焉。乃彼蒼不仁，國姓爺忽於是時得病，於康熙元年（一六六二年）逝世。此讐遂永無報復之期，痛哉。（清乾隆二十八年，即一七六三年，岷埠曾爲英人所據，華僑受西人虐待，根西人素深，頗有助英人者，事後，西人大殺華僑，凡未與其事者，皆加以通敵罪，被殺者亦數千人云）

爪哇爲東印度羣島之一，晉唐時代，已與我國通商。宋亡後，遺民多通跡爪哇。明初，鄭和征服南洋，更大批殖民其地。萬歷三十年，（一六〇二年）荷蘭始東來，佔領該島，繼設立總督，築城於巴達維亞，即華僑所謂巴城也。明亡後，遺民南去者更衆，頗握經濟上勢力上之霸權，大半聚居吧城，大爲荷人所嫉視，而清代嚴禁人民出海，華僑無國之保護，遂有乾隆五年（一七四〇年）大屠殺之舉。初荷人見華僑勢盛，嫉之，乾隆四年，（一七三九年）吧城總督伴熊木藉口華僑擾亂治安，嚴查大字，凡華僑無大字者，皆囚入獄中。明年（一七四〇年）將所獲華僑，聲言驅逐回國，而乘夜押載海中沉之。華僑聞而大懼，有畏不及者，與之鬥，所死荷兵甚少，華僑被殺者多，被禍逃往他地者，伴熊木亟命巫兵追擒之。華僑有逃走擒數百人盡囚入獄中。於是華僑不得已，因救死之故，挺而走險，約期於十月九號（陰歷八月十八）舉事。惟華衆既無團結，又無軍械，荷人以火器轟擊之，華衆皆敗死。荷人幷挨戶屠殺，城內華僑之老幼婦女，無一存者。十號又屠殺城外華僑，僑衆殊苦戰，然寡衆不敵，巫人起助荷人。自九日至十一日連戰三日。華僑除逃入深山者外，死荷人刀下，或爲巫人尋殺，一時巴城絕華人足跡。計被害人數凡逹萬人以上，流血所被，河水爲赤，今吧城城外有紅河者，即此戰之遺跡也。（近年荷人濬河，尚築有白骨）事後，官權清庭報復，於乾隆六年，（一七四一年）致書乾隆帝告罪。惟清庭殊無報仇之意，且復書荷人，謂海外僑民，皆係不守分之徒，以牟利爲目的，棄其祖宗之墳墓而不顧。隨貴國處置，朝庭概不過問云。（或謂荷人先致書清庭，而後屠殺，清庭概不過問，此則據西人之說，以較前說近理。蓋屠殺之舉事出倉猝，無詢問清廷之餘暇也。又乾隆曾否復書，西籍亦各異其說，惟清庭本有海禁之律，其對於海外僑民，毫無盡保護責任之意，可斷言也。

述上事竟，得二感觸。一，中國政府之膜視民命也。明萬歷及清乾隆時代，中國人視歐人乃一夷狄耳，堂堂中華大國之百姓，爲紅毛番所屠殺，而不興一師與一卒。上焉者以空言爲塞責，下焉者且不認爲其國民。又何怪乎三百年來，以弱國自稱之中華民國民，爲所謂列強者所慘殺，而不自覺之國民，欲以弱國無外交之政府，與大英帝國辦交涉，毋乃不自審國情乎？二，歐人屠殺異族，乃其國民性也。夫在鴉片戰爭之前，不審中國內情之歐洲人，其使臣至北京，尙須三跪九叩首，自稱外臣入貢。乃敢屠殺中國國民至數萬人。眞爲講以德服人，以德報怨之中國人，莫名其妙。故近年之世界第一強國英吉利，屠殺數千百之支那人，直如殺數狗耳。而欲與之講公道與之訴諸世界，又何異對魔王說理。此無他法，只有如吳稚暉先生說，與之洋槍對打耳。

參考書目

明史呂宋傳
邵大緯：薄海番域錄
稻葉君山：清朝全史（但燾譯本）
華僑開巴歷代史略（僑務旬刊一百二十期）
夏思痛：南洋
林有壬：南洋實地調查錄
梁紹文：南洋旅行漫記
鄭民：斐律賓（此書歷史部分，皆錄顏文初稿）。
Narga：『The Phrppine Islands』
Wright：『Gwenteeth Century Impressions of Netherlands India』
Compbell：『Java：Past and Present』

▽我要回海上去

John masbeild 著　饒孟侃聞一多合譯

我要回海上去，再回到荒涼的天涯海角，
我要求的是一隻樓船，一顆星兒作她的嚮導，
還有龍骨破着浪，風聲唱着歌，白帆在風裏搖，
海面上一陣灰色的霧，一個灰色的破曉。
我要回海上去，因爲那一陣潮水的呼聲
是狂暴的呼聲，嘹喨的呼聲，你沒有法子否認；
我要求的是一個刮風的天兒，還飛着些白雲，
再加上海水翻着浪花兒，海鷗也在叫愁。
我要回海上去，再過那飄泊的生涯才好！
走上海鷗的道，鯨魚的道那裡的風像把快刀；
我要的是做完了活，大伙兒談着天兒說着笑，
睡了，來一場甜蜜的夢，一宿安穩的覺。

初級中學課程之原則

徐家楷

（一）引言

我國自民國十一年十月全國教育聯合會披露新學制草案以來，一般研究教育者，或據學理，或本經驗，對於課程問題，頗作精密之討論；組織全國新學制課程委員會，編定中小學課程標準及教材綱要。所定之課程較無目的之抄襲編製，則大進境。然議者事實，尙不免有「閉門造車」之嫌，終難澈底。茲就個人管見所及，反對初級中學課程組織之原則，書之於後，尙希讀者加以指教！

（二）編製初中課程之原則

（1）與小學課程相銜接

從前七四制中小學校之課程，不相銜接，造成一大罅隙，由小升入中學，若另換一天地，直接阻礙於學生之學習，間接違背心身發展之程序。對於舊日之知識無再喚起之機會，常感新學科之困難，以至缺乏學習努力之興趣，於教育效能上受與大之影響。故初級中學各項學科，在一年級時之課程編製，必須與小學最後一年無大差異，而使之溝通。

（2）繼續養成共同之觀念

養成共同之觀念，爲實施民治主義之國家不可少之教育要素。小學教育年限短促，兒童對於共同觀念之印象，未必深確，故入初級中學以後，仍須繼續養成此種觀念，以保持其固有之國民性，而發揚其同情相互之精神。達此目的之學科，即爲必修科。茲更將初中必修科規定之原則分析言之如下：

A須有根本的普通的及直接的價值。
B須有統一的價值，以造成國民有一致的傾向者。

據此原則所謂初中之必修科有以下數類：

（甲）國語科
（乙）社會科
（丙）體育科
（丁）自然科學及藝術科等

（3）適應個性之差異

以科學方法研究教育，其勢力影響於改正教育之實際與學校之組織最大者，莫適於兒童個性之差異。據用科學方法測驗兒童個性，極不一致，若學校死用呆板之課程，必不能適合學生現在之興味，欲救斯弊，當採用下列諸項：

A施行選科

我國近代教育家，對於初中選課問題，反對論調頗不乏人。殊不知一校學生，畢業後升學者固有之；必有一部份學生，因經濟狀況，不能升學；而服務社會以謀生者，則辦教育者不能不爲此二方面設想。故應於課程內添設職業科目數種，任學生自由選擇，爲不能升學者畢業後作謀生之預備。又有一部份學生升高級中學者，因高中分文理農工商教育等科。故在初中當多設選修科目而任其選修之，學生入高中後可就其性之所近選讀何科。否則，必莫知所措。又選修科目之加入，宜漸而不宜驟，分量多寡亦然。是以選科之說，以第二學年開始爲最相宜；若在第一年即施行選科，則不甚確當，因此時兒童個性之差異，爲教師者尙未洞悉，學生對於各科之興趣，尙不能明瞭，教師之指導，難免不發生錯誤；而學生自爲選擇，難免無盲從之弊。故初級中學初年之教育，當用試探之學科，以後普通學科逐漸減少，選修學科逐漸增加。

B按學科升級

爲適合學生不一致發展，當採用按學科升級之法，對於才智優秀成績特出之學生，且可許以升級。（Double Promotions）此種升級，雖使兒童遂過半年或一年之班次，於實際上，並無何種困難問題發生。費需貝克（Finlder）謂小學升兩級之學生，其後所得之分數，與前有相同之優勝。關於此事之報告，在美國調查一百四十八所初級中學之中，有一百二十五所用按學科升級方法，其學生之成績皆甚佳。且按科升級之計畫，最適宜於個性不同之多數兒童，舊日兒童恒因少數之功課不及格，以致留級，雖已及格之功課亦須重習，學生時間既多白費，而程度未必增高。故按科升級，乃爲學生求學最經濟之一種方法。

（4）注意各學科之相互關係

昔日舊制中學之各種課程，對於各學科之相互關係，不甚聯絡，不能顯其互關之作用。故現代初級中學，爲多方之發展，如初中之混合數學，則包含算術代數，淺近幾何，三角等科之內容；混合理科，則包括物理化學生物學之普通常識，學生學習以後對於各科範圍均能稍稍領略。餘如混合歷史，混合地理，無不本是種原則而編製教材。

（三）結論

課程二字依拉丁原文，即「民族經驗」（Racecourse）之解釋。故一時代之課程，有一時之需要。如古時希臘注重心之鍛鍊，意志之修養，故當學校課程，僅有運動與音樂兩種。及後社會日漸複雜，知識需要益繁。於是有幾何學修辭學辯論學論理學等科目之增加。又如美國大學產生之初，僅有神學課程，以當需要教師人材之故。以後律師醫士，成爲專門職業，則大學遂有法科醫科之增加。再觀我國當科舉時代，國家以經文取士，以歷代相傳治國齊家之大道無不寓於經文之中。迨科舉廢，學校興，歐風東漸，科學知識之需要日亟，於是添設新科目，引進新教材，以適時代之要求。因課程乃代表民族之經驗，民族經驗既有變遷，則課程亦應隨之而變遷。如其否也，雖不敢言其所費精神與財力完全無效，但至少有一部份情力，因課程編製不適當而浪費。故現代初級中學之課程，苟能據作者上述之各項原則而編製之，雖不能稱爲美滿，要亦可免除舊時之流弊矣。

教育界紀事

中華職教社十週紀念會紀

中華職業教育社昨日在職工教育館舉行十週紀念會、開會順序已誌昨報、上午八時招待參觀中華職業學校、（一）中央木工場、（二）鐵工場、（三）工場出品陳列室、陳列鐵工場木工場出品、（三）電料工場、爲小工藝之一種、設備簡單、資本輕微、專收平民子弟學習、（四）工科學生實習工場、分鍛工場、鑄工場、機械工場等、（五）職工教育館、內分圖書報室、圖書館、學年會之參事會審計處及行政委員會、又新設職工閱覽室、備置黨化書籍及揭示各種標語、職工游藝室、備音樂器及無線電話、予職工以正當之娛樂、十時起舉行紀念儀式、（一）奏樂開會、（二）主席恭讀總理遺囑、（三）顧樹森主席、致開會詞、略謂中華職業教育社成立以來、已經十載、經過情形、可分三時期、第一爲試驗時代、因感於職業與教育不能聯絡、乃組織學校、從事溝通、以試驗合作之效果、第二爲宣傳時代、試驗合作旣有效果、乃以學校爲基本、廣爲宣傳、第三爲推廣時代、因社會之需要、竭力推廣、而合於時代需求、（四）楊衞玉報告該社十年來經過情形、及現在致力之處、在研究出版調查上用功夫、不尙空談、事務實際、現注意之點有五、一、注意農工、改良農業、二、注重工藝、普及平民生活、三、抵制外貨、改良棉織物、四、設女子職業學校、五、改良家事、設家事研究會、幷希望後十年中有革命政府提倡於上、同人當繼續努力、冀得良好之效果也、（五）周鳳岐軍長代表徐虎侯致詞、略謂吾職業學校成績、切實而有精神、殊爲可佩、普通學校專重學理、不講求實用、致將來不切應用、實爲大謬、尤須推廣出品銷路、以提倡國貨、幷希望對於出品之物質價格方面特別注意、以抵制外貨爲目的、次暨南大學校長嚴伯韓演說職業教育、以目前社會情形、最需要、望於推廣方面特加注意、俾資普及、引中山先生格言、雙手萬能、力求實用、爲職業之基本、次國民軍東路前敵總指揮部政治部李公樸演說、略謂平日對於職業教育極爲推重、前對於中山先生民生主義尤有密切關係、蓋職業教育爲社會生產、養成有用之材、不啻爲民生主義實施機關、今將民生主義淺言之、不過吃飯問題而已、現在中國社會、失業者日衆、實爲一大恐慌、故非盡力提倡職業教育不可、次教育廳秘書長鄭曉滄致詞、幷謂紀念會之目的、一爲表示以往成績、二爲鼓勵將來、去者已過、現在推廣時期、當從民生化勞動化上痛下功夫、幷積極進行職業指導及補習教育、以期普及、下午一時起、由中華職業學校開聯歡大會、表演各種游藝、晚間開映電影、來賓一千餘人、莫不稱善、盡歡而散、是日該社對於來賓、分贈十年紀念增刊、及黨治下設施職業教育意見等出版物、其他每年各種出版物、另行陳列一處、尙有該社歷年辦事日記、以及歷年社務報告等稿、亦分別陳列、表示十年中工作之成績云、

改進中等教育之討論

上海中等學校教職員聯合會於[illegible]校開第一次改進中等教育討論會議、到席者指導員程柏廬沈[illegible]、顧樹森及會員諸嘉石錢琴一等二十八人、（一）公推馬凞成君爲主席、（二）由鄭洽歐君報告開會前經過情形、（三）按照預擬問題、逐一討論、先由提出者說明、次由到會者發表意見、最後由程柏廬先生發表意見、茲將各問題討論之結果錄下、（甲）學制問題、一、師範學校與高中教育科應否并存、可否留教育科而停辦師範、（結果）師範學校與高中師範科應並存、不可留師範科而停辦師範、（理由）師範教育在教育系統上、應保存獨立與專業之位置、蓋師資訓練固宜職業化、而與普通職業固有不同也、在世界教育趨勢上、師範教育應延長年限、蓋師範教育爲一種特種教育、不能應用普通教育方針、德國自大戰後、提高師範教育年限、中等教員與小學教員在同一水平線上養成、其關聯中小學亦相差無幾、美國亦然、其 Teachers College 同時養成中小學教員、吾國鑒於世界教育趨勢、目前急務、須對師範教育有整個計畫、斟酌需要、配定提高師範教育之年限也、由上觀之、可見（一）師範學校應保存獨立的地位、（二）爲普通師資之訓練起見、高中可辦師範科、但以師範學校獨立爲原則、又師範不可兼辦中學、以不專故、二、現有中等學校如中學師範實業等、不論男女、設在一處者、可否合併、（結果）師範應絕對獨立、不宜與他種學校合併、其餘若中學實業、如係目的相同者、不妨合併、不應專就經濟着想、三、四、兩問題、程柏廬先生已於第一問題中發表、對于師範、主張專辦後期、期限定爲四年、初中畢業生入之、（乙）課程問題、一、黨化教育應否專設科目、採取教材以何爲標準、此問題由顧蔭亭先生指導、並報告俄國教育情形、以資參考、（結果）顧先生主張實施黨化教育、應從學校各方面着手、不僅爲科目問題、討論之後、僉謂公民科內宜加三民主義政治常識材料、至標準一節、潘仰堯主張革命民主化科學化建設化全民化、全體通過、二、大小考試應否廢止、注重平時成績、於事實上能否實行、（結果）顧蔭亭羅治歐主張、考試制不可廢除、平時成績亦宜注重、全體贊成、三、中學教授本國文字、究以國語爲主、抑以文言爲主、（保留）（丙）組織問題、一、校長制的長處短處、二、行政委員會制或執行委員會制的長處短處、三、學生參加學校行政的長處短處、以上三問題、已由顧蔭亭先生表示意見、四、教員職員的分職制和兼職制優劣的比較、（結果）以兼職爲優、五、最適宜的中等學校的辦事系統應當怎樣、（結果）採用校長制組各項委員會、由教職員分任委員、

吳縣教育局近訊

▲調查學齡兒童　吳縣教育局鑒於教育之不普及、擬重行規設校地點、並增設學級及學校、以求全縣兒童均得有受學之機會、現先從事調查學齡兒童、作日後計劃上之根據、但恐社會人士不明用意、引起誤會、致調查時諸多窒礙、特函知公安局協助辦理、茲悉該局已印有白話佈告、請公安局分發各區揭貼、並以利調查、調查員由局長委定該局徵收處原有辦事員充任、並聞各調查員業已按照指定區域出發調查、各調查員赴各居戶調查時、並不隨帶警士、詢問一切、各居戶頗能諒解、態度亦極和平云、

▲徵集黨化教材　該局對於全縣學校實施黨化教育正在積極準備、除已舉辦黨化教育研究會外、對於學校黨化課程之建設、則有學校課程建設委員會之組織、心悉該會並議決終定表式、向縣各學校徵集各科黨化教材、彙交該局編印成册、分送各校、藉供取材之用、此項通告及黨化教材徵集表一份、聞已分發各校於五月三十日前塡寄教育局云、

丹徒教育局新政紀要

丹徒自革軍蒞境後、教育界除教育協會積極籌備外、教育局亦努力刷新、氣象爲之一變、茲錄其月來工作之概況如下、（1）舊有縣視學教育委員會去職後、另易薛伯壬爲縣視學、吳正維張衣言趙吉士李西侯等爲指導員、（2）由局長縣視學總務主任指導員等合組執行委員、訂立組織大綱、局內一切事宜、即按大綱之規定由執行委員會議決施行、（3）全縣舊有六學區、茲爲教育行政便利起見、特改訂爲四學區、（4）按組織大綱之規定、可設各種專門委員會、現已成立者、有指導委員會、師資審查委員會、清理款產委員會、貸金職員會、（5）該局例有補助中等以上學校學費一項、年計七百元、現將此款改爲貸金、專貸與貧寒而有志於學之青年、（6）預定五月十日左右、各指導員可分赴各該管區域視察、現已製定視察表格、羅列應考察之事實、以便記載、（7）該局設有編輯股、現已刊行丹徒縣教育公報一種、（8）對於黨化教育、除派員出席於該縣教育團體機關及黨部合組之黨化教育研究會外、另推吳正維李西侯二君草擬黨化教育大綱、以便着手實施、（9）縣視學薛伯壬蒞任後、即赴仁壽鄉視察一次、對於該鄉不稱職之校長教員、擬一律嚴加懲戒、現又赴大港市視察矣、

浦中校董問題之昨訊

▲教職員會呈請解決糾紛　浦東中學教職員會昨呈政治會議上海臨時分會文曰、呈爲學校糾紛、請迅予解決事、竊本校本係私立中學、校址在浦東六里橋、自三月間國民革命軍抵上海後、校中因舊有校董多劣紳擁護軍閥、擬推翻改組、當由校友會教職員會學生會三團體共發宣言、擬推翻改組、當時三團體公推代表向前市黨部前市政府及教育局、旋以黨部發生變化、改組校董會問題因以停頓、頃者鈞會成立、百端就緒、乃因意見分歧、發生誤會、遂至改組校董會原議無形破壞、教職員目擊學校糾紛情形、恐釀子弟輟學之虞、用特開全體大會、議決呈請鈞會迅爲解決、再由董校董會所推舉之新校董、本教職員會亦擬同否認、（下略）

▲沈校長去志堅決　浦東中學教職員前日派遣代表查方季何嶼庠張仲友三君竇信亦往謁該校校長沈嗣芳君寓所、表示極懇切之挽留、惟沈君辭意堅決、恐難挽回、茲將沈君答辭浦中師生函錄下、浦校全體同仁同學公鑒、履平生素本主張公道服務浦校、后又濟發生愛校熱忱、兩年以來、與校董當局之衝突、及月來對於改造學校之主張、均係受此兩種衝動之驅策、對於當衞諸人、原均毫無恩怨成見、至對於浦校校友、尤深抱愛護熱誠、即此次攻擊最力之少數校友、恐亦不能不承認此點也、年來謬承校董長、盛氣漸平、頗覺何必與人爭一日之短長、因決定即日脫離浦校關係、以示堅決、[illegible]心至爲感激、當時代表致詞諸人熱烈留戀情狀、尤使履平中心感[illegible]、惟既退讓之後、至爲堅決、實難因此變更、但望全校同仁同學、移愛履個人之意、愛護學校、團結一致、使校務得以照常進行、減履辭校罪戾、是所盼禱、至於攻擊個人文字、履亦深悔相爭、日來對於人生意義、更有參悟、頗覺此種紛爭之無謂、近日對於攻擊言論、均以漠然置之、不與辯論、尤盼同仁同學不必代爲辯白、更望攻我護我者均能移其精力、改進學校、使履平愛校初衷得以間接表現、則拜賜實深厚矣、專此敬頌公安、沈履平謹啓、五月八日、

中小學教總會昨開會員大會

五月八日下午二時、上海特別市中小學教職員總聯合會在公共體育場開臨時會員大會、經東路軍前敵總指揮部政治部王柱友同志及警察總廳政治部曹松雲同志出席指導、茲紀開會情形如下、（一）向黨旗及總理遺像行禮、（二）主席恭讀遺囑、（三）靜默三分鐘、（四）推選主席團、通過蔣同志紀錄、（五）執監委員代表成福銘同志報告、並提出總辭職、通過、（六）推舉主席團、吳伯匡、劉伯彰、施百斛、（七）改選委員、選舉執行委員十三人、吳伯匡、楊蹈萬、錢選青、劉伯彰、凌夢痕、陸匀病、劉谷良、樊景周、孫松齡、潘玉吾、楊千青、陳碩春、周發均、候補五人、楊清源、顧崇璜、戚福銘、吳顯仁、顧序東、監察委員三人、黃鐵崖、張毅之、汪作人、施百斛、錢如楠、候補三人、黃宵厂、何志祥、王乃昌、（八）王桂友同志演說、（九）討論、（十）呼口號、散會、今日（九日）下午開第一次執監委員聯席會議云、

兩小學教聯會之臨時會

▲上海小學教師聯合會　上海小學教師聯合會自呈請備案後、昨日上午九時在大東門紫霞路會所開臨時大會、到者五十餘人、公推王岳屏主席、曹雲鼓紀錄、茲錄其開會情形如下、（一）恭讀遺囑、（二）執行委員曹雲鼓報告備案經過及一切經過、（三）討論、（甲）通電反對英人派兵來滬佔閘租界、推姚雲揚起草、（乙）組織平民學校、決於十五日大會時推定委員、（丙）審查章程、議決由會員各個審查、如須修改處、在下次大會提出討論、（丁）實施黨化教育問題、議決組織黨化教育研究會、於下次大會推定委員、（戊）援助留雲案、先由調查委員曹雲鼓報告赴留雲校務委員會調查經過、大致與該會所發之謹告各界書相同、次決定一面再去便方調查、一面請留雲校務委員會將經過情形作詳細之報告、然後根據該報告、商向市黨部交涉、（四）臨時動議、沈舒安提議擴大本會組織、議決由各同志負責徵求會員、（五）徵收會費、（六）散會、

▲上寶小學教職員聯合會　上寶小學教職員聯合會、改組後再召集、曾誌前報、茲悉當選之各委員、並未正式就職、一再召集、均流會、舊職員亦無從交卸、致會務停頓、凡百廢弛、舊職員暨新委員、遂召集臨時會、討論維持辦法、昨日上午十時、在恆豐路敦業里會所開會、出席者有徐子甘、陳濟成、徐品華、顧世珍等九人、已足法定人數、公推皇甫鑑臣主席、孫驥遠紀錄、恭讀遺囑、靜默三分鐘後、主席報告改組後擱淺情形、張笑天、阮公權、張幹臣、相繼發表意見、僉謂委員既不就職、會務礙難停頓、應請舊職員負責、繼續行使職權、俾利進行、主席付表決、全體通過、公推張笑天起草函稿、通告會長、定期召集職員會、解決一切、議畢、已十一時許、即散會、

各區教育協會消息

▲第二區　上海市第二區（閘北）教育協會、昨日下午一時、假座培本校舉行第四次執行委員會、到委員黃藻修、孔逸民、張幹臣等六人、主席張笑天、記錄孔逸民、恭讀遺囑、靜默三分鐘後、（一）主席報告前次議決案、及近日來往函件、（二）審查新會員、通過張復雲、蔣善祥等十八人、（三）通告各支部、甲編定支部程序、乙未推支部代表者、應從速推定、報告到會、丙未繳會費之各支部、應從速繳納、（四）暫定寶山路口市立培本學校爲通訊處、（五）公推孔逸民、孫曉樓、鄒勁之、黃藻修、張景周爲出席市教育協會代表、（六）公推孔逸民、黃藻修、顧幼之、孫曉樓、張慰廬爲籌備黨化教育訓練班委員、茲日組織成立、（七）定五月十四日下午一時假寶山路二十四號一區區黨部舉行支部代表大會、（八）定五月十五日下午一時開第五次執行委員會、其他對於校舍減租辦法、擬提出市教育協會公決、議畢、已四時餘、即散會、

▲第四區　上海市第四區教育協會、於昨日上午九時在提籃橋招商局公學開第四次執委會、出席者吳壁甫、羅承心、錢琴一、孟知我等、推定孟知我爲主席、錢鏡民爲記錄、議決（一）承認胡家木橋小學爲上海市第四區第十支部教育協會、（二）應繳公費所塡表格不合、派員調查指導、再行編定、（三）修正通過羅英撰黨教國宣言、（四）召集各支部幹事會議、（每支部至少出席一人）（五）定五月十五日上午九時至十一時、（六）製就各支部圖章、（式樣仿照國民黨區分部）並有許多進行事宜、各委員均熱心從事云、

大同大學學生會緊急大會記

本月七日下午七時、大同大學學生會爲討論要事、開全體緊急大會、由錢振華主席、議決（一）取消校務維持會、緣該會原係立達學社社員及學生三方面合組而成、今立達學社及教員方面所派委員旣紛紛辭職、學生方面所派委員亦先後盡行辭職、該會已無形消滅、故經全體議決、即日起取消該會、（二）函請立達學社設法維持、查該校原係立達學社社員合力創辦、既不用公款、復不行募捐、昔苦經營、十六年於茲、確費苦心、現以小小風波、致校務全停、多數學生異常不安、故經全體議決函請該社諸公出而竭力維持、俾恢復原狀、（三）請代理校長胡良庾繼續維持校務、（四）學校經濟往來、仍由學校負責人繼續辦理、學生會於相當範圍內不加干涉、議畢散會、時已鐘鳴十下矣、

中華夏令兒校在常宣傳情形

中華夏令兒童義務學校協會籌備處、派代表於五日晚抵常、六日上午至五中女師等處宣傳、該校等特爲召集全體同學講演、深得諸同學之熱誠贊同、幷由該團代表趙邦傑劉尙志等演講、五中學生會代表楊一介君因即常州學聯會主席之故、幷允於下午四時召集本城各校代表大會、席間經諸代表之解說、陳述夏令兒校之宗旨性質組織法及過去情形等等、到會各校代表等聞之、莫不動容、當場即通過組織中華夏令兒童義務學校協會常州分會籌備處、擧五中女師等六校爲總務籌委員、並聯合常州各團體共同討論、以期常州分會得早日成立、該代表團又至常邑黨部要求幫助、接洽結果甚爲美滿、黨部允盡力協助云、

五九國恥紀念

▲大會分在南市閘北舉行　今日爲五九國恥紀念日、已由政治會議上海分會議決各界一致休息參加大會、並紀上海各團體五月革命運動紀念籌備委員會議決因屆時人數衆多、仍分閘北南市兩處舉行、南市在公共體育場、閘北在青雲路空地、閘北方面之籌備委員會推定由工會組織統一委員會負責主持、故工會組織統一委員會、已於昨日公推彭伯威爲總指揮、方子樵爲主席、費公俠袁遜波李公時李子寬吳蒼爲指揮、周致遠程致江政衛王次賓唐曉欽尹村夫嚴誠鄭偉爲南市指揮、茲將其通告各工友通告錄誌於下、逕啟者、五月九日國恥紀念會由政治分會議決、各界一致休息參加大會、我各工友當然自由參加、共表熱忱、令大會場所、現由上海各團體五月革命運動紀念籌備處委員會覓定南市在公共體育場、閘北在青雲路空地、定於是日下午二時舉行、特此布聞云云、

▲電汽工人照常工作　今日爲五月九日國恥紀念之期、南市華商電氣公司會由朱代經理將電氣事業之需繼續不斷項關係地方公安之情形、具函政治分會中央黨部暨工會統一委員會鑒明後、已得工會統一委員會議決函復、故電車電燈兩部分工友、但不停工、今日各路車輛、仍一律行駛、以便交通、

▲拒毒會國恥紀念之表示　中華國民拒毒會、以今日爲日本要求廿一條件之國恥紀念日、特將日本歷年私運來華之毒品按項調查統計、披露如次、以喚起國人之注意、其原文云、今日爲我國受日本帝國主義者、無理壓迫、承認廿一條件之國恥紀念日、強鄰謀我、日不暇給、武力經濟、互相爲用、巧取豪奪、無所不致其極、値斯日期、國人念國恥之未雪、慘新仇之壓來、當如何振刷精神、共圖應付之道、惟吾人素來對於帝國主義侵略之方式、多注意於有形之手段、而忽於無形之詭計、鴉片與一切毒物、源源輸入、其足以弱我國、滅我族者、遠在金錢武力之上、其恥辱殊不在二十一條要求之下、本會責在拒毒、他非所問、心之惟危、不敢緘默、爰將日人歷來私販鴉片之罪惡調查實況、略述一二、據海關之調查、上海天津青島入口之毒品、以日本來源佔其多數、在民國十三年天津緝獲嗎啡二七〇〇兩、海羅因一一二八兩、高根六四兩、上海緝獲海羅因四二六兩、青島緝獲海羅因五七八兩、在民國十四年天津緝獲海羅因二二五六兩、高根三〇〇兩、嗎啡三〇兩、上海緝獲海羅因四八五兩、高根四五五兩、青島緝獲海羅因九四四兩、高根四一一兩、餘如直隸、山東、河南、山西等省、金丹白丸流毒遍地、營其業者、以日本浪民佔大多數、據本會調查之報告、濟南一邑、有日本毒物商行百四十餘家、年銷毒物六千餘萬、山西省鴉片禁絕、而日人乃乘機大售毒物、每年該省損失在一萬萬元以上、至於南滿各地毒禍、蔓延更不堪問、至安東之日本租界、烟館多至四五百家、天津日租界烟禁廢弛、且利用日敎、私行夾帶流入各埠、哈爾濱近且破獲日人開辦之大連嗎啡工廠、則專爲鴉片、貶賊華人、去年英輪私運洋土百箱過滬、拒絕檢查、運往大連、據行之已久、專爲銷售軍人者、閩南界各地烟館林立、主其事者、多享有治外法權之日藉民、日領保護、惟恐不力、凡茲種種事實、罄竹難書、此等亡國滅種之政策、豈吾人所可忽視哉、深望國人値茲國恥之日、思所以雪恥之道、更當圖所以除此惡辣之鴉片推攻方式也、本會之口號、是打倒日本帝國主義、打倒亡國滅種的鴉片政策、取銷包庇鴉片毒物的不平等條約、收回包庇鴉片的日本租界及大連租借地、

律師公會改組委員開會
討論接收辦法

上海律師公會改組委員會、已奉政治分會核准、派員接收、故各委員定於今日下午開一全體委員大會、討論接收公會辦法、會長張一鵬亦已通告趕辦交代、茲錄其文如下、一鵬於三月二十一日就職吳縣行政委員、當於是月律師公會評議常會提出辭去會長之職、經會議決作爲請假、由副會長代行職權、今見報載、政治分會已派員改組接收、即來滬趕辦交代、惟吳縣行政委員、雖經電辭、尙未交替、不得不即日回蘇、一俟奉到政治分會明文、定期接收、即當再至滬濱將文卷經費結算交明、以清手續、六年義務、一旦解除、無任欣慰、因迭接會員探問眞相、不及一一作覆、特此緊急通告云云、

總政治部在滬設辦事處

南京總司令部爲謀滬甯兩方消息靈通事務聯繫便捷起見、特在滬設駐滬辦事處、其重要任務係(一)收集及轉發新聞材料、(二)分配各種宣傳品、(三)代表總政治部接洽一切、(四)指導及監督滬上各通訊機關報館通訊社、及(五)調查報告滬上各種情況等、並已委定少將參議殷汝耕爲主任、從事組織、聞殷參議於昨日由甯返滬、現正覓相當地點、預備開始辦公云、

越界填塞河浜
縣令各圖地保隨時查察報告

滬西蒲淞市一帶、前於外人越界築路、附近公共河浜、多被填平、當時該鄉農民、因關農田水利、一再呼籲、並無效果、茲上海縣邵縣長訪悉外商仍有將公浜填平情事、故於昨日派吏傳諭該處各圖地保、隨時查察、如果有人填浜、應即報告本署、以便交涉阻止、不得隱匿、致干提究云、

縣署整理越界築路案卷

上海縣公署前以舊道尹公署已無形廢止、所有各種文卷、曾派員前往清理、歸儲一室、日來該清理員清查得各該卷宗、已有散失、邵縣長對于越界築路等案卷、頗爲重視、業已令飭迅予整理、

上海工會統一委員會通電

上海工會組織統一委員會昨日發致南京中央黨部國民政府蔣總司令南京廣州四川福州蘇州廈門安慶汕頭甯波鎮江各軍司令部政治部各師長各軍政警機關各市黨部各縣黨部各工會同志及本埠中央政治會議上海臨時分會白總指揮總司令部特務處楊處長前敵總指揮部政治部陳主任二十六軍周軍長通電一件、原文如下、『蠎蟲賊稼、劣馬害羣、物腐所生、自古爲烈、先總理以四十年肝胆心血、爲念欲救民水火、與人爲善、乘容並包、乃鴟類滔滋、因緣爲利、宜欲將先總理所欲援救之同胞骨肉、悉拉難而付之水火、灼溺之使無孑遺、此類奸殘、投狗豈食、及今爲計、猶恐後圖、遊變苟延、禍將奚極、天祚黃冑、得拳公洞明利害、獨斷機先、期刻日計時、蕩淸羣孽、功於黨國、豈有甚倫、敵會聞風、首躍三百、除惡務盡、舍生所同、謹哲追隨、南針時錫』、上海工會組織統一委員會庚、

東前總政部第四次部務會議

國民革命軍東路前敵總指揮部政治部於昨日上午八時、在上海尙文路第二師範學校本部開第四次部務會議、出席者八十一人、該部主任陳羣因事未能出席、公推秘書主任張秉輝爲主席、徐江俞靖爲記錄、首由張主席恭讀總理遺囑、次由張主席致開會詞、繼討論各科股提議案、議決者如下、甲秘書處提出之議決案、(一)本部應遵照總政治部議決案、設立本部政治研究所、並推定籌備委員七人、(二)訂定部務會議議事細則、並推定教育股負責起草議事細則、(乙)特務組提出之議決案、(一)各科股同志、應提早起床、推特務組擬定寢室規則、(二)兵士和本部各科股同志不守紀律者、關緊閉室內以示懲戒、(三)請秘書處擬定簡單口號、於兵士操練完畢散隊時呼之、以振作其精神、(四)請特務製定各牌授給勤務兵、勤務兵出外、須以名牌交到特務組、才與以通行、(五)勤務兵管理事由特務組負責主持、(六)政治訓練規定下午七點至八點、(丙)文書股提出之議決案、(一)請求發出二三份欠餉、(丁)收發處提出之議決案、(一)各科股設一員担任編輯新聞、編好後、由各該科股長簽印、並由各該科股負責、然後交到宣傳科送登各報、(二)設立小圖書館、收集各種革命書籍以供參考、(三)宣傳科出一種刊物、定名爲『革命之聲』、(四)改良飲食問題、由炊事委員開會後解決之、(庚)印刷股提出之議決案、(一)江灣模範工廠、已由上海分會派員接收、內有印刷機件間、可以印刷本部宣傳品、推定宣傳科辦理、(辛)宣傳隊提出之議案、(一)購置各項遊藝器具案、議決、由該隊編成預算案後辦理、(壬)黨務股提出之議案、(一)編印組織系統與工作大綱小冊子案、議決、先由秘書處擬定辦法後再議、(癸)(一)恢復早操案、議決(保留)、(二)每週請秘書主任檢查內務一次案、議決實行、(三)在上海市內擇一適中地點、作爲本部演講之所、議決交由宣傳科辦理、(四)統計調查擬每星期召集上海各級政治部統計調查股開會一次、互商進行、議決實行、(五)本部人員除特別事情外不得外宿、多數通過、(子)臨時動議案、(一)議決本部同志應一律着制服、(二)議決本部同志應愼重自己言論、(三)各科股長每週應將各該科股詳情報告一次、丑、散會、

東前總政部各科股消息

▲情報股　自淸黨運動發生後、該股對於滬上之跨黨分子、無不多方偵查、以期剷除淨盡、故在本週內之各個紀念節中、未見有絲毫反動分子之搗亂、現聞該股股長並須添聘租界密探員從事偵察云、

▲敎育股　該股於昨日上午十時開股務會議、股員陳伊任謝小球王桂友等均出席、主席梁驥、紀錄王桂友、(一)恭讀總理遺囑、(二)報告一週間工作、(三)通過辦事細則、(四)議決本股進行計劃、(五)分配各股員工作、聞該股每週開會一次商議進行計劃、

▲文書股　文書股於昨日(七日)下午一時開第二次股務會議、出席者有該股股長黃蔚競股員甘鑾丁九齡楊震東服務員陳敏時陸治錢哲許端甫司書邱寶華楊維憲徐淸華盛煦東等十二人、由黃股長主席錢哲紀錄、開會儀式、(一)主席恭讀總理遺囑、(二)主席報告開會理由、提議各案如左、(一)陸治提議修正値日員條例、議決交陳敏時修正、(二)錢哲提議本股工作甚繁、原有人員不敷分配、可否將校對一事、請主任另派一人專司其責、議決由黃股長轉呈主任遴委、(三)徐淸華提議請求再添司書一員、議決于明日部務會議時由黃股長提出請求、議畢、已鐘鳴二時、主席宣告散會、

海軍總司令部特別黨部消息

國民革命海軍總司令部特別黨部籌備處、於日昨召集各機關委員、開第一次委員會議、到總司令部韓玉衡、海道測量局鄭沅、海岸巡防處鄧宗淦、江南造船所張樹屛、政治部蔣璧陳明翹鄭超凡葉養民、主席葉養民、記錄陳明翹、開會秩序如下、一、開會、恭讀總理遺囑、二、主席致開會辭、三、討論特別黨部籌備處委員會簡章、四、議決各案散會、

新四字經

華堂暖屋、嬌妻美妾、力強身壯
不倦不疲、其樂洋洋、神仙莫比
倘患陽痿、早洩夢遺、快感缺乏
毫無趣味、遺人譏誚、慚愧無地
想想懊惱、太不爭氣、欲求救濟
惟服補天氏扶陽固本丸、四時可服
莊寶王道、一無流弊、不可思議
老少咸宜、效力偉大

每盒二元　每打二十元（如蒙批發格外公道）
總經理上海愛多亞路　臻香廬大藥房
各省藥房皆有出售

吳淞車站駐軍撤退

吳淞自工會糾察隊繳械後、吳淞鎭車站、由國民革命軍第二十六軍第二師第六團特派武裝兵士一排、在該站東西月台一帶駐崗守衛、茲地方已告安謐、該項駐軍、已於昨日由該團團長吳秉元令飭撤防矣、

江北招撫事宜之進行

革命軍江北招撫使呂公望全權招撫委員仇鼇燮、劉已着手積極進行江北招撫事宜、業經委任于登雲爲江北別動隊司令、吳繡爲江北第一支隊正司令、尹國綱爲副司令、近正佈置一切、不日即將出發赴江北一帶招撫云、

房聯會第四次代表會
報告減租運動之成績

上海房客聯合會總會昨日下午二時開第四次代表大會於中華路會所、代表二百餘人、開會秩序如下、(一)公推主席、(二)恭讀遺囑、(三)主席報告會務進行並出席上寶房客聯合會統一組織臨時委員會情形、(四)議決調查各路各里歷年租價調查表、隨時印就、當場分發、限二日內繳到、(五)通過第四次代表會減租運動之宣言一件、(六)議決總會派代表參加五九國恥紀念會、各分會代表則自由參加、(七)推選監察委員當場舉出余子以單醒悟沈博塵張正鏞徐範蓀王蕤朱霞村符曉芙業伯鬯沈行斌畢霞軒等十一人、並公推沈博塵負責、於大會後召集之、(八)執行委員于新元報告和平減租之成績、計房主自動減租者、一、中華路二六六至二七八號房主光鑑已與訂立合同、自動減半收租、二、安瀾路樹德里九幢房主應九如堂亦已訂立合同、七折收租、方斜路代表錢縱之報告、該路餘慶里市房已由房主沈餘慶堂實行減租二成、典當弄顧松泉房屋減租二成、林蔭路正興里市房及石庫門亦已實行減租三成、其他尙有多起、因成數上下未經正式簽約、故暫緩宣佈云、鐘鳴四下、方搖鈴散會、

上寶房客統一臨時委員會議

上寶房客統一臨時委員、昨日下午六時在南京路六十一號三樓開第四次臨時委員會議、到者余鵬周柳衣明道新汪劍嵩阮孟泉黃南屛潘箴書翁國勳等八人、余鵬主席、議決案如下、(一)呈文及廣告推應務明道新送發、(二)對於法租界總聯會來函、推余鵬陳家軒負責、備函接洽、(三)籌備處推潘箴書備函向各路商界總聯合會正式商借、(四)市黨部函索房東姓名各地址、由各總會通告各分會造冊、限十四日以前、彙送各該總會、轉交統一委員會呈復黨部、(五)僱用書記一人、(六)大會問題、得五八同意、惟余鵬周柳衣明道新謂無開大會之必要、立即退席、放棄表決權、並指定翁國勳代理主席、因人數不足、遂改談話會、旋即散會、

洛佛日之靜安寺

(一)寺門口之人衆

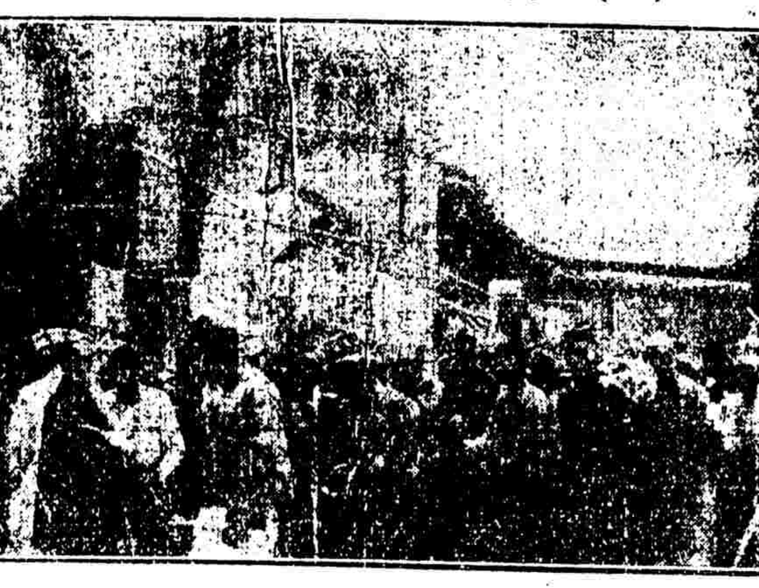

(二)(三)沿路之雜物攤

(四)虔誠之女香客

華租當局協商緝盜

本埠華租各界自軍興以還盜刦綁票之案屢出、昨聞國民革命軍總司令部特務處、現正與租界警務當道磋商互助辦捕綁盜各匪、以及將來於判決後解由總司令部鎗決、以期消滅匪蹤、而昭炯戒云、

胡詒穀暫代臨時法院院長
日內即將交替

新任公共租界臨時法院院長盧興原、因另有要公、目下暫不能到院接事、而前任徐維震去志甚堅、日來趕辦結束、俾早日交代、業由中央政治會議上海臨時分會議決在盧院長未到任之前、改派上訴院民庭庭長胡詒穀代理、以維院務、日內即將交替、徐院長定於昨晚在某處宴盧新院長、陪席者爲民刑各庭庭長及全體推事、藉資話別云、

黨部消息

▲三區三十四分部　中國國民黨上海特別市第三區三十四分部於本月七日下午五時、開第四次黨務會議、秩序如下、(一)全體肅立、(二)恭讀遺囑、(三)靜默三分鐘、(四)區黨部代表報告、(五)主席報告一星期內工作、(六)通過新同志劉震等十八人、(七)臨時提議、(八)散會、

▲一區三十三分部　該分部於五月八日上午九時在民立中學召集全體大會、開第二次黨員大會、到者念七人、主席傅德培、記錄楊蛟川、開會秩序、(一)開會、(二)向國黨旗總理遺像行三鞠躬禮、(三)恭讀遺囑、(四)靜默三分鐘、(五)主席報告、(六)區黨部代表周振韶報告、(七)常務委員報告、(八)討論、(九)臨時動議、(十)通過新同志、(十一)散會、

▲三區六分部　三區六分部於五月八號開第一次執行委員會、到會者常務吳霆鏡、執行曹振韶黃志久、候補郁問渭鄭漢振、公提議案如下、(一)公決組織宣傳隊每隊計十人推隊長一人、(二)訓練班本分部派三人決由宣傳隊推出、(三)黨費按月繳濟以助開支、(四)擬聯合三區各分部委員聯歡會、以聯絡感情、(五)明日五九紀念本分部同志一致參加、(六)徵求黨員、公決遵中央黨部命令、停止徵求、本分部先行登記以十日爲止、如命令未到時再可通融延長、(七)遵悉中央黨部有取締黨員之規定、持有黨證無二個月工作成績者爲預備黨員、如有三個月工作成績者、認爲正式黨員、由本分部執行委員證明、(八)凡本分部同志如有在外一切工作、開黨員大會時、詳細報告、藉以備考、

政治分會政治部覓定辦公處

中央政治會議上海分會政治部、業經籌辦成立、日昨由淞滬警察廳、令行一區二分署、代向各處妥覓辦公地點、現已覓得小東門外南北市糖業公會、地點適當、交通便利、一俟接洽、就緒、即行遷入辦公云、

絲繭業討論變更契約事
限各繭行于本月十五日前來滬接洽

江浙皖絲繭總公所因各絲商與繭行所訂契約變更一事、於前日(七日)午後三時、召集各絲商及繭行主開聯席會議、到者除各廠商外、內地繭行主到者不多、由黃總理主席、討論之下、公決請總公所再行通告各繭行主、務儘本月十日以前、速行來滬、與訂約各絲商從事商洽、以免延誤繭市、當經主席命書記即席擬就分致江浙兩省各屬繭行主之函稿等、經衆通過繕發、旋即宣告散會、時已七時餘、

夏建藩堅辭閔行鄉佐

閔行鄉鄉董自顧鶴雲病故出缺後、該鄉議會所選出之董佐、均未應選、主持乏人、自閩軍退走後、該鄉各公團即組織地方臨時執行委員會、經區黨部函呈政治分會核准、令縣頒發圖記、故鄉佐夏建藩已具上海縣公署聲明、並未應選鄉佐、文曰、(上略)建藩於本年二月十九日承本鄉議事會選舉爲閔行鄉鄉佐、嗣奉鈞署頒發執照即於三月十一日辭明不應選、將執照送還議會、函請另選任案、詎又於本月三日接鄉議會議長馬函開、三月十一日接本函開、並退還鄉佐執照一紙、爾時兵事紛擾、機關停頓、執照既未使轉退、時局亦迄未大定、且當部成立後、議會已處於無形解散之列、並悉鄉董業經就職、鄉佐亦事同一律、用特將執照送還等因、並附來執照一紙、竊建藩當選之後、業已謝絕應選、況當此鄉政待理之際、斷非建藩羸弱之軀所能勝用、特將執照繳還鈞署、至希察照、再鄉佐不應選、應向議會聲明、現議既不存在、故特還呈、(下略)

報界工會歡迎吳凱聲律師之攝影

上海南京路P五二一八號王開照相館攝

報界工會歡宴吳凱聲大律師

上海報界工會因種種關係有法律保障之必要、故特請吳凱聲律師爲常年法律顧問、乃吳律師因熱心起見、願將聘金一百兩慨助該會爲經費、該會工人感激之餘、故全體委員及與律師并書記賈耀西等至南京路王開照相館攝一執委歡迎紀念、攝影畢、已十二時即至大雅樓午宴、陪宴者有時事新報記者胡悲珠何西亞時報記者金雄白等、酒至中巡、工會代表許曼倩致歡迎詞、略謂本會全體工人因感大律師之熱心本會、擬開全體極盛烈之大會歡迎、繼因許多不便、故敝委會代表全體工人歡迎云、致畢、全體敬酒一杯、吳律師乃起答詞、略謂敝律師同屬民衆、對於貴會、理宜盡力幫忙、惟恐力有不逮、今蒙貴會如此盛會、敝律師實愧不敢當、酒過數巡、費曼倩又代表委員會對各報記者云、貴記者聯歡會與敝工會雖同屬報界、而素相隔膜、推原其故、則因階級間之區別耳、今者、敝會全體工人以極誠懇之意、欲與貴會携手聯絡、不知貴會能俯允否、最好請諸位在記者聯歡會議席上、將敝會意見提出討論、是所厚望、於是記者何西亞答云、敝會未嘗不有此想、只因敝會草創未久、兼之進行上尙有障碍、故未與貴會接洽、實深抱歉、今貴會既欲與敝會合作、鄙人當在會議席上通過後、必有良好的圓滿答覆云云、觥籌交錯、直至四時、始賓主盡歡而散、

楊家渡三區一分署署員易人

浦東楊家渡三區一分署署員黃國長前日經吳廳長調回警廳任用、遺缺另委吳宗偉接充、昨已分別交卸接替、

譚起鳳續包蒲肇河船捐

上海市公所昨發布告云、爲布告事、照得蒲肇河船捐向歸商人譚起鳳包收認繳、現因辦期屆滿、請求續辦等情前來、當查該商承辦是項捐稅、已歷多年、尙無貽誤情事、擬准予續辦一年在案、除諭飭該商遵辦外、合行布告、仰各該船戶人等知悉、所有蒲肇河各帮船隻應繳河工船捐、自本年五月分起、仍歸譚起鳳包收認繳、此項捐欵、係撥充河工經費、各該船戶務須遵章繳納、不得藉端違抗、致干究罰、至承辦人倘有額外需索情事、一經察出、亦予撤究不貸、其各懍遵、切切此布、

各市鄉董佐會議地方治安

上海商學聯合會因本邑各市鄉地方、自經兵革以來、秩序尙未恢復、善後諸事、端賴進行、故特邀集各鄉董於前日下午假慈善團開會、討論辦法、到會者上海市沈潤挹、楊東山、閘北市王彬彥、蒲淞市顧潤桂、曹行鄉曹正耆、法華鄉黃賓顏、顧橋鄉施安生、馬橋鄉王益仁、三林鄉湯福奎、引翔鄉王申甫、漕河涇楊心正、縣商會顧馨一姚紫若、閘北商會王曉籟、慈善團董事凌伯華等、討論之下、僉以茲事體大、須得一種具體辦法、方可進行、公決俟寶山縣各公團加入後、一致要求共進會黃張杜二君、出而維持、全體贊成、聞各鄉董議決後、已分別從事進行矣、

米業商民協會籌備會紀

梟穀堂米業公所發起之商民協會、於昨日下午三時開第二次籌備會、同業代表之到會者數十人、公推代表主席陸文韶、首先恭讀遺囑、次由主席報告籌備經過情形、次即選舉執行委員奚賡虞等十一人、議定每逢三八開執行委員會、全體贊成、次推舉各股常務委員、結果、計總務股陸文韶張念萱馬毓仁、財政股王渭泉陳少廉、秘書股陸錦文龔照明、宣傳股王耕伯朱兆圻、組織股史淡如黃仰山、負責辦理、議畢散會、

招商局保持會之議決案

招商局各股東組織保持會於英租界靜安寺路一百二十一號、已誌本報前昨兩日、各股東陸續到會掛號者甚夥、昨日下午三時、繼續開會、仍請董綬經主席、宣布開會宗旨、次議決數案如下、(一)選舉職員進行會務、(二)擬作宣言發表報端、(三)聲明商股歷史、請政局保護、(四)聯名要求本局速開股東大會、(五)督促局中改善辦法、議畢、同赴中央西餐社聚餐而散、

北區救火會添募月捐

上海北區救火會、自開辦以來、經費向由該區界內紳商善士捐助辦理外、全恃各鋪戶救火月捐、以維各項開支、而出入相較、時感不敷、爰擬即日起、分函區內各商號居戶、從事添募月捐、以資救濟云、

浦東電氣公司第二次股東會

浦東電氣公司於前昨午後二時、在浦東張家浦口該公司事務所內開第二次股東會、計到會股東連代表七十八戶、共有三千零伍十一權、公推董事劉頡雲爲臨時主席、總經理童季通起立、略謂上月十九日股東常會議定修改公司章程等案、因是日到場股東權數雖已過半、而人數猶未足額故照公司條例第一百九十九條之規定、業將議定草案、通知各股東、於今日舉行第二次會議再行表決、以定草案之承認與否、復將上次會議情形及草案內容詳細說明、主席乃請各股東逐案投票表決、計修改公司章程案可決者得二千六百九十四權、否決者二百權、添招股東案可決者二千五百六十權、否決者二百權、股息準備金一併改作股份案、可決者二千五百六十權、否決者二百權、三案均多數通過、依法成立、議畢、茶點散會、

國民政府施政綱第十三條　勵行教育普及及全力發展兒童本位之教育整理學制系統增高教育經費並保障其獨立　東路軍前敵總指揮部政治部

亞爾培路匪捕大格鬥

包探徐輔臣當場斃命
匪盜羽黨共獲十六人
吳同文被綁由此脫險

法租界亞爾培路麥根其花園附近之未釘門牌之屋內、昨日下午五時許、突然發生槍聲、迨後知是屋爲匪窟、而被槍之的、則爲法捕房之包探與俄籍汽車夫、記者當時曾驅車往探、將各種情形、分別記錄、迨付刊時、旋得法捕房之電話、謂恐消息登載後、凡有關係之罪人、必將遠颺無踪、辦理是案、頗爲障礙、囑爲緩登、昨聞已獲有關是案之罪犯多人、法網籠羅、疎而不漏、個中經過、補誌如后、

肇事之因

黑衣盜突如其來
擄去英婦手提夾

有在愛多亞路二十五號門牌屋內之老大昌洋行供職之美國人啞狄抹（Odalar）、其家寓凡爾登花園（Verdun Gardin）三十六門牌屋內、其夫人爲英籍、于越前日下午至辣斐德路探視其妹、視畢返家、至霞飛路時、突來一衣黑長衣之盜匪一名、將其手中所携之銀絲手提夾子一只、劈手奪去、內藏鈔票三百餘元、啞狄抹夫人畏其凶猛、且時又晚、難于認取、遂怏怏返家、

窺破祕密

匪徒分贓不均
適鄰英婦之姊

至翌日、其姊告以其家間壁、住有鄰家、此中進出之人、頗多疑處、如扣門一事、他家多剝啄微響、使內開知足矣、惟是家則不然、扣門之聲、大如擂鼓、且進出之人、舉屬男子、行動舉止、多頗暴狂、不類安善分子、且昨晚一室呶呶、作爭吵聲、雖不能辨其爲何作、惟隔窗邃窺、見若輩圍桌數鈔票、逆料若輩、必係分贓不勻、故而作焉、啞狄抹夫人謂盜我財者、卽在君鄰、世間事未必有若何之巧、旋問曾見其人作何裝束、身修若干、啞狄抹夫人覺其、其姊謂見據案頭者、其人衣黑色之長衣、面貌如何、姊之言、與昨晚所遇之盜、依稀相似、再四思維、非去報捕房不可、是時其夫正回家午餐、餐畢之後、同至寶建路捕房（俗呼善鐘路捕房）報告、蓋是間管轄、屬於寶建路捕房也、當報告時、並不確定是間爲匪窟、室人爲匪徒、但請捕房細爲查訪而已、當下由捕頭派探員徐輔臣、偕同原告、乘坐原告之汽車、往該處調查、詎徐輔臣甫經跨入匪窟、遽被開槍狙擊、此肇事之眞因也、

匪窟格鬥

俄國車夫奮勇捕盜
徐輔臣君隻身入室
槍彈飛來受傷倒地

當徐輔臣往匪窟時、其初意並不去捉捕、但求訪查室中人之職業而已、詎扣門而入、室中匪徒、瞥見門外有西人影踪、而入室者、則爲形體魁梧、裝似公家、逆料來勢、必不佳妙、遂不作語、卽拔出手鎗、向徐輔臣開放、一連四鎗、一彈中徐之左太陽穴、而出右腮、一彈中左

腮、徐輔臣受傷倒地、爲原告汽車之汽車夫俄人、聞室內槍聲、不爲畏懼、反奮身入室、向盜匪撲去、匪開三槍、被中腹部、遂負傷倒地、時附近站崗之巡捕、與鄰近之西人、聞得槍聲、尋聲而至、幫同將兇盜擒獲、室中共有五盜、四盜咸向晒台翻出、乘間逃去、被獲之盜、帶入捕房、一面將傷人用汽車送往金神父路廣慈醫院醫治、

探員殞命

徐屍尙在輔元堂內
今日檢驗略歷調查

當啞狄抹等將兩傷人車送廣慈醫院醫治、徐輔臣雖經醫治然因受傷重大、延至傍晚五點半時許、殞命身死、當由醫院通知捕房、令同仁輔元堂派遣夫役前往將尸舁入驗屍所、聽候檢驗、惟昨日爲星期日、例須停公、故徐尸仍在同仁輔元堂太平間中、待今日檢驗棺殮、據聞徐輔臣係天津人、住斜徐路小木橋之菜飯店、向當四百十三號巡捕、因平時勤於任職、前年始升包探、自任探務迄今、猶未滿二年、包探辦事、多在盧家灣總部、由該部分派各捕房值班、徐在是日、適爲第三班、不幸在此班中、竟蒙此厄、故中外同事、咸爲惋悼、

匪窟一瞥

在麥根其花園附近
屋共六幢門以鐵製

匪窟在亞爾培路麥根其花園（Kenaces Garden）附近、沿馬路一百五十號門牌屋傍護弄內、新西汽車公司籌備處對門之未釘門牌屋內、該屋落成、未滿一月、門前佈置、多未完美、而門牌亦未編釘、該屋計六幢、中間雙門、門以鐵製、是爲後門之出入處、蓋後門爲西人住宅、以墻相範也、第一家爲西人所居、是卽啞狄抹夫人之姊家、第二家卽匪窟、記者於出事之日、驅車往訪、時已晚、門前由三百三十三號越捕、荷槍站守、適法捕房探目沙里（Thour）與捕頭啞塞特在室內樓上下、手執洋燭、仔細勘察、當記者入室時、沙啞兩君已視畢下樓、相與作立談、並指客堂地板中之血污一堆曰、是卽徐輔臣流血處、徐身壯血旺、多凝成塊、面積如盆大、色幻成紫、驟然相睹、倍覺可慘、門角一衣架、上挂黑色之長衣一襲、其傍茶几一、几上有灰色之呢帽一頂、傍穿一洞、帽內血污殆遍、據沙君云帽爲徐物、洞爲彈所穿者、上陳一桌、桌上陳

[illegible]杯等物、多凌亂與破敗、時此似曾作鬬圖者、記者當時要求上樓一閱、兩君允許、乃執燭前進、客堂背後、有假鐵床一張、床前衣服亂堆、後爲灶披間、其間所陳者、有磁鐵質風爐與鍋三副、以及盛米器鉛桶等雜物、亭子間中陳小四方台一、上覆白布、所放之物、有洋裝領帶三條、克牌一副、牌九牌一副、鹽蛋二只、以及茶杯香烟瓶頭等、後樓有地鋪一張、白皮箱一、軟皮箱二、及散秩之閒書、待洗之西裝襯衫褲、前樓地鋪、傍置面盆、計被三條、番席草蓆各一、並此而張、屋角置便桶、窗幕白布簾、製極粗草、亭子間窗亦如之、

看護婦言

俄人汽車夫病勢寨重

記者於昨日下午往金神父路廣慈醫院、往訪受傷之俄人汽車夫、過該院之西看護、據云、俄人現在臥第三等病房、雖醫生施手術診治、惟其傷在腹部等處、受傷太重、施救實難、故其病勢[illegible]幸其人年在三十左右、不則早殆、而今一息奄奄開口不得云云、據聞是人名磨哥洛基夫、係在老大昌洋行任公司車開機之職、人極勇敢云、

新「硃砂痣」

八歲女孩、被人拐賣

淞滬警察廳昨日通令內開、案據中華基督教長老會教師暨嘉興區會教務進行幹事蘇鼎呈稱、女孩蘇義貫、年八歲、面圓左肩背有硃砂記、因避難移居常州、于古曆十二月廿三日午刻在常州失踪、未知是否被人拐匿、請求貴署飭屬偵查、凡遇該女孩請卽扣留、幷請致函嘉興耶穌堂、以便前來認領、而全骨肉等情前來、除分行外、令仰一體偵查具報云、

獲盜十六

吳同文乘隙脫逃

據聞被獲之盜爲餘姚人、現已獲住有關是案之盜匪黨羽十六人、匪窟中之雜物、在昨日下午五時許、已由捕房派員、車送捕房暫存、又聞日前被綁之中華懋業銀行行員吳同文、綁匪拘禁該匪窟隔壁第三家之空屋內、乘機逃出云、惟記者昨日曾往吳宅訪問此事、其家人同說不知、但見面現笑色、或此聞不虛云、

糞夫交涉

糞夫勒索陋規
毆武打傷居民

糞夫勒索倒便桶月費、査屬不合、華界官廳以此種陋規、亟應革除、故已出示嚴禁、惟租界內糞夫仍然需索、居戶中有不給者、卽與口角、前日有糞夫陸阿炳因向鄧脫路三十五號門牌居民應樹生勒索該項規費、應不允給、詎陸竟用木棍擊傷應之頭顱、旋由七百九十八號華捕將陸連同兇器拘入匯山捕房、轉解法院處以拘役二十天、以爲恃强勒索者戒、

幽禁同鄉之子

南洋職工會長
藏匿總工會內

南洋兄弟烟草公司職工同志會會長廣東人羅彬、被同鄉人張啟雲在匯山捕房指控于三月廿五號在東西華德路一百四十四號屋內、用恐嚇及脅迫手段、將其子張顯庭禁于閘北寶山路總工會內、不知存亡情、由包探陳錫康與二號西探在百老匯路五百零七號門牌將羅拿獲、拘入捕房管押、前晨解送臨時法院請訊、卽據中西探稟明案情、繼由張啟雲投案供稱、被告係南洋烟草公司職工同志會會長、同串同十餘工人、將我子顯庭、拖入汽車、駛往總工會幽禁、迄已月餘、生死莫卜、請求勒交給領云、質之被告、供詞推諉、並延律師到庭辯護、經騐推事核供、諭令羅押候定期訊理、

投函恐嚇無奇不有

具名先遣軍別動隊
欲借開拔費一千元

淞滬警察廳偵緝隊長周根瑞、訪聞近有具名先遣軍別動隊司令部名義、致函南車站路後面一百七十八號門牌之某姓家大言恐嚇、內稱因軍隊開拔、請借洋一千元等語、幷稱如允請將紅紙頭一條、貼於門上、以便派人到府領洋、若不允借、定有不利手段對付、周隊長昨派偵探王鑑清等前往分緝務獲解辦云、

騙取白米

判押二年六月
多至二十餘戶

江北人張阿二、因陸續向新閘路一千九百九十九號門牌朱保成康腦脫路九十九號門牌倪鏡清麥根路一千零九十七號門牌潘長根等二十餘戶米店、騙取白米、變價化用、案發被包探花友山與西探麥克查獲、拘押新閘捕房、前晨解送臨時法院、經騐推事質訊屬實、判決張阿二詐取十二人財物、各處五等有期徒刑三月、詐取九人財物未遂、各處五等有期徒刑二月、定爲執行二年又六月、

盜風日熾中之上海

攔路打刧

（一）上海工會統一委員會職員方潤濱、日前因事途經甯波路五福弄、被匪徒攔刧、嚇禁聲張、剝去衣服及內穿上海工會統一會第十號證章一枚、名章一個之皮夾一只、迨經報捕、而匪已遠颺、聞已將被刧失去出入證等情事報告統一委員會掛失備案矣、

（二）前晚六時半、有某甲行經南京路龍泉園弄、被暴徒三名、攔住去路、袖出手槍、嚇禁聲張、將甲身穿袍褂剝刦、並搜刦其身畔銀洋、呼嘯而逸、甲後投捕房報請查緝、

（三）寓居新閘大沽路五百另九號門牌之湖北人畢幹臣、於上月二十一號夜携帶行李、雇乘黃包車往虹口輪船碼頭搭輪回籍、經過百老匯路、被匪徒甬人陳定才糾黨將白皮箱一只搶去、箱內衣服變價後、由美捕房包探王程應等將陳及坐地分贓之王根泉徐生林楊根堂拿獲、前日經臨時法院沈庭長提審屬實、判決陳處徒刑二年、其餘王徐楊三名各處徒刑一年另三個月、未決羈押日數准予折抵徒刑、

（四）商民竺明根於七月三十號午間收得帳款二百六十六元、行經海口路、遇匪三名攔刧、竺卽大喊、附近七百四十六號華捕聞警幫同追獲匪徒甯波人徐阿三一名、拘押候究、前日解由法院沈庭長訊實、判處二等有期徒刑七年、未決期內日數准以二日折抵徒刑一日、

前月突被盜匪六人、各出手槍強迫勒索去八千兩支票、各情已誌前報、茲由法捕房探目姚金福包探王榮桂王如松等偵悉該匪匪居處所、當卽不動聲色、前往各處拘獲盜匪林九崑蔡根寶程三金等三人、餘均聞風逃逸、卽在林等身畔抄出贓洋千餘元、帶入捕房、被告等供認與在逃之陳姓等同往行刦不諱、捕頭諭令押候詳細錄供解堂訊究、

（二）閘北大統路崇德里二弄四十七號內、昨被軍警拘獲盜匪一人、並在縫衣機器底下、搜出手槍一枝、當卽拘解四區警署核辦、

（四）老閘捕房華副探長尤阿根等緝獲盜匪袁根福王仁生等七名、解由臨時法院訊供押查在案、茲經該探員等於前日續獲同黨甬人王阿毛一名、帶回捕房調查之下、得悉王對於本年三月六號新閘路二千〇四十九號門牌婦人吳周氏家被盜刦失財物一千元案有關、遂稟明捕頭、諭飭押候查明併案核辦、

商民呼籲

本埠東南城一帶商號治隆恒隆乾泰等六十八戶、因該處盜匪橫行、劫案迭出、爲特聯名蓋章、呈淞滬警察廳文云、爲盜匪持械搶刦、懇請嚴緝究辦事、竊本月三日下午七時五十分突來盜數人、各執槍械、闖入大東門內祥大布號、搜刦二十分之久、被刦銀洋一千五百餘元之鉅、始揚長而去、商等皆屬毗鄰、聞耗莫不驚駭、溯自三月下旬以來、城內刦案疊見、如東街毯子街王姓居戶、蔓笠橋立昌東烟號、江夏里葉姓居戶、曲尺灣胡天順、魚行橋黃恒源、均先後被刦、各家損失或數十或數百元不等、近又發生祥大布號巨刦一案、查其搶劫時間均在下午六時至十時、以時間論、並非深夜、以地點論、鄰近鈞廳、乃該匪等竟敢如此猖獗、尤堪駭異、且滬地屢經兵燹、商業凋零、人民已覺困苦萬分、商等勢難維持殘局、益覺危險堪虞、不得已爲特環請鈞廳、俯賜察核、迅飭幹探嚴緝盜匪、務獲究辦、以清匪氛、而安商業、實爲公便、

破案多起

（一）法新租界愷自邇路二〇六號同康米店於六號晚上被盜劫去銀洋數十元、當由事主報捕請緝、茲於前晚由探目任水揚李寶生包探陸金富毛金根汪治浩等偵悉該匪等在八仙橋塊某飯店內晚飯、果腹後圖往他處行刦、當卽不動聲色、前往將該匪等一併拘獲、抄出手槍一支、及贓洋等物、帶入捕房詰據、該匪等供認行刦同康米店不諱、捕頭諭令押候錄供解堂訊辦、

（二）法新租界亞爾培路二百〇九號門牌西人華昌洋行大班利司（譯音）家、於

請賣有夫之婦

住居胡家木橋地方江北人周不廣之妻周陸氏、於本年舊曆三月二十六日被無賴章懷忠戴元集誘出、價賣於天通菴地方石業淸爲妻、得有身價數十元、該氏於前日乘隙逃回、經乃夫報告五區、派警將章戴石三名一併拘獲、於昨將原被移解地檢廳訊究、

寄藏鎗彈之糾葛

駐防滬北工巡捐局之巡官李淸傑、前日據共和路開成衣店之龔勝全報稱、有素識之鹽城人薛仁傑、現充東路軍第一縱隊六團一營護兵、初三日晨七時、曾來民家、將手槍一支、子彈兩排、藏於民家灶下、當時民尙未起身、後因學徒至廚房煮飯、發現此項槍彈、由民代爲收藏、今日薛來取回槍彈、民因伊欠借洋八元未還、亦向索討、詎薛恃蠻吵鬧等情、李巡官聞報、派警將薛拘送四區、經梅署長質訊之下、薛供近隨岳營長由無錫開來、前日有事往法租界、槍械不便携帶、寄藏處、不料伊不肯交還云云、奉判解送本廳核辦、

香山路昨日火警

閘北香山路香興里第五弄第一百〇二號屋內之公和

洽悉本所、不知如何在昨日上午九點三刻許、突然被門捕房[illegible]火警、[illegible]盡付一炬、計被焚者、一百〇三號杭州人汪福金、一百〇四號紹興人周姓、一百〇一號甯波許姓、一百號鳳凰圖書公司籌備處、及吳姓、九十九號南洋華僑余江兩姓數家被災者、以鳳凰圖書公司籌備處爲最大、因有待將發行之新書三種、書名爲『紅衣的女人』『王蘭花』等、九十九號祇燬去樓上一部分、樓下僅被水浸、鈔票一疊、散失無着、有一小孩、遍找無着、惟在日間、決不葬身火窟、聞該被災者有多數保火險云、

自縊

學徒面帶笑容
丘八貧病交迫

（一）法新租界敏體尼蔭路首安里口六十四號門牌張興[illegible]木號學徒錢福康、今年二十歲、本湖人、於六號立夏節午飯後、店夥正擬挂稱稱人、時錢云上樓大便、不知如何、懸樑自縊、迨樓下人稱畢後、上樓找錢、見錢已氣絕斃命、當由店主印金源報告捕房、派探將尸車送同仁輔元堂驗尸所、家屬請求免驗、於昨日下午棺殮、死者面帶笑容、聞於上年滿師、家中已經定親、明年成婚、今其母錢林氏年近六旬、頗爲哀痛、亦云慘矣、

（二）山東人周玉龍、於前日至法新租界冷靜處就路旁樹上自縊圖盡、由捕查見救下帶入捕房、據供向來當兵、現因解散、貧病交迫、出此下策等語、捕頭諭令留候送堂發落、

保衛團開除行兇團員

上海縣保衛團第二團團員楊嘉林、前日醉後到團用刺刀戳傷該團團部門崗團員吳榮壽腿部、計傷口一寸三分、深八分、當卽送入醫院醫治、大約兩星期後、始可全愈、至吳榮壽在平日服務、尙屬有功、姑已從寬開除團籍了案云、

華捕畏罪潛逃

公共捕房一千六百四十七號華捕、前日佩帶手槍一枝、子彈六粒、出外上差、迨届落差時間、該華捕不見歸去、據聞因與某案有關、故已携械潛逃矣、

帶土被拘

公共租界海甯路地方巡街西捕、於昨晨八時許、檢查行人湖北人某甲、身藏大土二十餘兩、遂卽帶入捕房候究、
本邑人朱寶元劉阿香、前日各帶鴉片烟土行經福建路、被一千七百五十六號等華捕查見、當卽攔獲、在朱處抄出烟土一百五十六兩、劉處抄出烟土一百六十八兩、一併解入老閘捕房、候捕頭核辦、

監犯病斃

殺人犯湖北人孫心文、於民國九年間奉地方廳判決無期徒刑、發送漕河涇江蘇第二監獄羈禁在案、邇來該犯在監患病、卽經發送新普育堂醫治無效、延至前晨在堂斃命、立報地檢廳派員蒞場驗明、委係因病而死、當由尸妻孫江氏投案、請求領尸棺殮、奉諭核准、着令具結、速行棺殮、

昨日閘北之暗殺案

慘死兩人—兇手脫逃

謝介發
彈從前腦進
妻母屍旁大哭

昨日下午一時三十分、閘北新民路西段、滬甯鐵路局電報機務工程處後門口鐵門內、忽發現槍擊暗殺案、被斃兩人、一名謝介發、本地人、年約二十七八歲、穿灰色嗶嘰夾衫、彈從前腦進、後腦出、在虹口司卡子路、開有某公司、其妻母得信後、卽行趕至、在屍傍大哭、痛不欲生、

小通州
彈穿左右額

其一名小通州年二十餘歲、身穿藍布短衫褲、業銅匠、一說謂其素無恒業、彈從左額進、右額出、兇手共有三人、槍擊後從容出門、喚乘黃包車、向西而去、其時鄰里聞聲出視、觀者雲集、據聞該一組人、均從紹興戲院內外出尾隨至該處、後被死者察覺、竄避入工程處內圖免、不意兇徒竟趕入槍擊、究不知因何謀害、至被擊之目的物、似爲謝一人、因據鄰里目見者云謝被擊後、小通州縱身上前、扭獲其一、而被另一人、開槍解圍、致被擊斃、亦云冤矣、

曹家渡頭拘住野鴛鴦

浦東三區三分所巡官陳竹林之妻王氏、偕同陳佩華於昨日午刻雙雙私奔至曹家渡、正在渡頭、擬渡蘇州河往閘北、由王杏生報告該處保衛團團部、立派團員、將陳佩華陳王氏一雙男女、一併拘住、訊悉係屬奸拐、案涉刑事、當卽解送六區警署轉送地檢廳訊核、

冒名詐財

痞棍朱厚甫、近來冒充工會統一委員會重要職員、向各處各工會詐欺取財、吳淞閘北等處各工會先後被騙登記費數百元、事爲統一委員會查悉、以該犯膽敢冒充本會職員、實屬不法已極、是以函致二十六軍第二師請爲緝捕、前日經該師部派弁將朱拘獲、研訊明確、於昨移解地檢廳奉楊檢察官開庭預審一過、判令收押、一面傳被害人到案質證、以憑律辦、

吳淞黃花魚上市

吳淞每屆春夏間、爲黃花魚汛上市之際、今歲魚汛、已於前日上市、進口魚船、共二十餘艘、經銷者爲公和、萃盛、順泰、等魚行、祭售每元十八斤至二十斤之間、臺批發販、由外馬路一帶、漁販紛紛往購、擁擠、吳淞商埠警察局特派警探前往照料、以免意外云、

男子倒斃

閘北恒農路新餘里內、昨晨七時倒斃年約四旬左右之無名男子一名、身穿西式短大衣、湖藍布褲、頭戴呢帽、赤足、穿元布鞋、旁有麪粉袋一只、內貯湖藍布衫白洋布湖紅毯一條、灰布軍衣褲、由四區二分所黃署員傳諭二十七保十一圖地保沈小和呈報地檢廳請驗、以遞報堂收殮、

巨竊入贓併獲

著名竊犯王阿得將金根、前晚在浦東西三林塘某姓家內竊得皮棉單夾衣服三十餘件、提贓圖逃、經該處第二保衛團團員撞見、人贓併獲、候傳到失主再行解究、

三十六軍查拿浦東共產黨

諜報員大批出發
嫌疑犯口供一斑

三十六軍軍長兼淞滬戒嚴司令周鳳岐、近以浦東一帶工廠林立、共產黨徒潛匿該處、乘間向無知工友肆行煽誘、意圖鼓動工潮、昨特派諜報處長徐崑岳速行組織諜報員、馳往設法查拿、徐處長業已派定諜報員毛忠閣等十餘人、渡浦分往爛泥渡洋涇鎭三林塘北高橋等處、會同各該地駐軍從事肅淸云、

二十六軍諜報員、在浦東陸家渡破獲共產黨嫌疑犯男女五名、搜出單刀鐵棍等、情、曾誌昨報、茲悉該嫌疑犯昨經諜報處盤詰口供、據張文藻供稱、年四十歲、揚州人、業小工頭、李殿臣三十一歲、山東人、吳月寶二十六歲、淮安人、盛有三二十四歲、安徽人、樊蔡氏二十六歲泗陽人、均住陸家渡業碼頭小工、餘語支吾、聞吳月寶尙無重要證據、可望交保、其李殿臣等將解軍法處訊究、

臨時法院之公布

臨時法院公布之判決批示照錄於下、（民庭判決）一件馬周氏與魏文祥抵款涉訟一案、（判決主文）被告應償還原告本利洋二千四百元、本審訴訟費用歸被告負擔、一件于金麟與徐全華等違約涉訟一案、（判決主文）確認被告仍爲悅康莊之股東、悅康不得另加記號、原告其餘之訴駁斥、訴訟費用歸兩造平均負擔、一件德隆牛肉莊與仿阿根借款涉訟一案、（判決主文）被告應償還原告洋二百十九元九角六分、訟費由被告負擔、一件朱錦吉與泥霖順米款涉訟一案、（判決主文）被告應償還原告洋三十八元七角、訟費由被告負擔、一件滕錫麟與李桂才求償借款涉訟一案、（判決主文）被告應代償還原告洋九十五元、訟費由被告負擔、一件杜志康與徐阿根貸款涉訟一案、（判決主文）被告應償還原告洋五十元、訟費由被告負擔、一件永昌祥皮件號與東莊得之與馮品章等欠款涉訟一案、（判決主文）被告馮品章應償還原告洋四百三十七元三角七分一厘、如不爲依限還時、被告潘錦堂應代爲償還、訟費由被告負擔、一件厚生鈞號與主銀寶永榮房租涉訟一案、（判決主文）被告應給付原告洋一百六十五元四角、訟費由被告負擔、一件德安公司與孫雲卿欠租一案、（判決主文）被告孫[illegible]不到、應卽缺席判決、被告孫雲卿應償還德安房產公司抵付欠租之票銀二百二十九兩五錢、並准予假執行、訟費歸被告負擔、一件袁德記與沈別村貸款糾葛一案、（判決主文）被告不到應缺席判決、原告袁德記曾與被告沈別村之滿方磚十九萬九千塊、又[illegible]磚一萬一千塊、現放在麥根路[illegible]河邊蔡泰營造廠地方、應准原告點數取回、訟費由被告負擔、一件日商豐泰洋行與恆盛綿號袁寬夫欠款一案、（判決主文）着被告登報兩星期、公示被告、俾到案候訊、一件晉鈺號與正昌鐵號購買窯貨一案、（判決主文）着被告正昌鐵號賠償原告晉鈺號洋七十元正、一件蔡關林與盧揚福攤基一案、（堂諭）系爭兩個攤基均應認爲共有、蔡盧業既均係合夥、所有供營業之攤基、當然以共有論、原告主張朝西之攤基伊曾於民國十三年出洋一百二十元與被告已經收爲獨有、然詢以付款之眼據、則答稱無有、又其在庭先供稱十二年因事赴川、十四年始回滬、則所稱十三年時會同有付洋一百二十元云云、顯見揑飾、至所舉證人胡某、被告謂不識其人、自無傳訊之必要、駁斥朝北之攤基先由原告創設、應歸原告占有、朝西之攤基、係先由被告占有、既應各得其一、自不生賠償損失之問題、再被告應還原告洋二十二元五角、兩均承認無異、卽從速淸償、該款已當庭交付、訟費各自負擔此判、一件振興公司與明和化妝品公司貨款一案、（判決主文）被告應付原告洋二百十一元四角一分、並負擔訟費、一件協泰煤號與王志成不理據保一案、（判決主文）被告應付償原告洋五百五十元、並自丙寅年正月初一日起至淸償日止、常年六厘之利息、並負擔訟費、一件王伯孝與李秀文債務一案、（判決主文）准予註銷、一件志大煤號與公泰煤號貸款一案、（判決主文）被告等應共同償還原告等、共計銀一千七百六十兩、並自丁卯年正月初十日起之常年八厘利息、訟費歸被告負擔、一件湯文星與仁豐號票款一案、（判決主文）被告應償還原告銀五百兩、訟費歸被告負擔、一件周錫生與周紀發地產一案、（判決主文）被告應給付原告銀二百兩、訟費各自負擔、又原告前繳履勘費廿元、除已由本院支付測繪費六元外、其餘十四元應准發還原告收領、一件錢書田與何景福借款一案、（判決主文）被告應償還原告洋一萬元、訟費歸被告負擔、一件王星齋與王元禮欠款一案、（判決主文）被告應償還原告洋四百元、訟費歸被告負擔、一件何鏡純與華僑銀行債務一案、（判決主文）原告之訴駁斥、訟費由原告負擔、一件洪錦元與金渭漁沈金一案、（判決主文）被告欠原告洋二千一百元、除沈開金已還七百元外、其餘一千四百元應由原告先向永盛當記行請求撥還、如有不敷之數、仍令被告金渭漁楊觀游平均償還、訟費各自負擔、

（批示）一件[illegible]、狀由[illegible]、原狀並無[illegible]、將當事人住址依法徵明、更屬無從進行、卒所稱保留上訴一節、仰卽依法提出上訴可也、此批、一件[illegible]聲明[illegible]關係、請錄案由、准予備案、此批、一件[illegible]與黃[illegible]欠租一案、[illegible]撤回訴訟[illegible]與許本[illegible]欠租案已和解、聲請撤回由、狀悉、案既和解、[illegible]撤回由、狀悉、案既和解、准予撤回、此批、一件陸金福、陸世鄉聲案經和解、准予撤回並請發還訟費由、案既和解、准予撤回、所請發還訟費半數之處應難照准、此批、一件日商台灣銀行與黃品良因違單訟爭案、准予撤銷、此批、（以上五月七日）

遠東運動會開始籌備

八月廿七在滬舉行
六月底開建運動場

本屆遠東運動會、定於八月底、在我國上海舉行一節、屢誌本報、近外間因我國時局多故、以致大會地點、有移至日本之說、甚之各界人士、深慮大會不能舉行者、記者於昨日特詢中華體育協進會執事、得悉時局如無重大變化、本屆大會決於八月二十七日、在上海開幕、大會經費、已由經濟委員分頭設法、頗有把握、至運動場、則定於六月底、卽開始修造、並擬建築房屋、以備各國選手休養、而徵完善云、

復旦實驗中學之春季運動會

五月七日、江灣復旦大學心理學院實驗學校中學部在該校運動場舉行春季運動會、來賓到者約數百人、各項運動均有精彩、而尤以李琳君之跳遠跳高百米及周紹文君之三級跳遠撑高跳成績爲最優、茲將該日各項運動詳紀於左、

甲組	第一	第二	第三	成績
百米	李琳	余伯鸞	陳永祺	[illegible]秒
二百米	徐祖林	霍實仲	馮寶鎏	[illegible]秒
四百米	徐文駿	周玄光	潘有源	[illegible]分
八百米	徐文駿	黃維展	潘有源	[illegible]分[illegible]秒
千五百米	潘有源	徐文駿	黃維展	[illegible]分[illegible]秒
跳高	李琳	楊文松	陳枝泉 譚偉文	五尺三寸
跳遠	李琳	方文機	陳永祺	十九尺十寸半
三級跳	周紹文	陳炳煌	吳文慶	卅九尺八寸半
鐵球	傅綬	譚偉文	傅綱	33尺8寸
鐵餅	傅綬	陳炳煌	傅綱	77尺8寸
高欄	周紹文	傅綱		十九秒
低欄	周紹文	傅綱	陳炳煌	三十秒
撐竿跳	周紹文 李琳		陳枝泉	九尺五寸半

乙組（卽童子組）	第一	第二	第三	成績
一百米	余仲覺	葉達基	夏伯熏	14秒
四百米	余仲覺	葉達基	張[illegible]	71秒
跳高	夏伯熏	余仲覺	葉達基	四尺
跳遠	葉達基	夏伯熏	張範	14尺[illegible]寸

總計、甲組個人第一李琳周紹文、各得十一分半、徐文駿得八分、乙組個人第一余仲覺葉達基、各得八分、團體第一初三、

馬尼拉中華籃球隊將來滬比賽

馬尼拉中華青年會籃球隊、爲增進球藝起見、特於上月乘俄國皇后號、赴日本比賽、該隊經上海時、曾登陸參觀中華籃球會甲組滬江與青年會之錦標比賽、且王正廷博士、曾宴該隊於新新酒樓、表示歡迎、茲悉該隊在日以四十五對四十、戰勝東京早稻田大學籃球隊後、致電王正廷、已於七日離東京乘長琦丸來滬、抵滬日期、尙未定奪、聞該隊抵滬後、決先與奪得中華籃球會、及公開籃球錦標之滬江交鋒、比賽地點、定在滬江大學籃球房云、

日本女子跳遠之新記錄

電通八日東京電、東京日日新聞發起之明治神宮女子體育運動大會、八見絹枝女士之跳遠、跳二米突六一、破美國沙維埃女士二米突五五之記錄、

地方審檢廳每週舉行總理紀念

上海地方審檢廳鄭孫兩廳長、茲定於每星期一爲總理紀念日、於本星期一爲始、聞其秩序（一）向國旗黨旗及總理遺像行三鞠躬、（二）恭讀遺囑、（三）靜默三分鐘、昨已諭令各職員一體知悉、屆時齊集禮堂舉行、

航海安旅聯會將開成立會

航海安旅總聯合會、（卽航海安旅社）自籌備以來、迄今已三月、前向各航輪提出之要求、早經圓滿解決、對於各官廳機關之註册手續、亦已完全竣事、刻該會全體會員公決、定於本月十四日（星期六）下午、開正式成立大會、屆時歡迎各界參加指導云、

來函

逕啟者五九國恥紀念各界休業以誌哀感海關華員同人本擬追隨各界之後乃以海關例假年有定日若突然休假商航兩界必感不便且遭損失故此次停公一天之舉作爲罷論除已函請本關稅務司飭令海關所屬各分部懸半旗以誌恥外恐各界不知詳細用特函請貴館將此函登入來函一欄以告各界此請主筆先生大鑒 海關華員聯合會謹啟 五月八日

工商指南

工 商

●漢黎洋行新式女髮網

法租界霞飛路三一二號漢黎洋行司理鍾毓君、近觀我國女士咸倡剪髮、特由巴黎名廠購製各款新式理髮頭網到滬、此項頭網、係用最光艷細絲結成、週圍通鬆額前髮角、織有圍花、極合體裁、不獨滬市所罕見、抑亦國內所僅有、又聞購來各種香水、均係老牌子名廠製造、當此春夏之交、天氣鬱氳、時虞疫癘、得此香氣、可以爽精神、去穢惡、一滴沾衣、香留十日、以上各款滬上士女、爭相往購、日來生意極自暢旺云、

●三星廠廉價盛況

南京路石路西三星廠總發行所二樓布疋商場、自昨日起一律廉價九五扣、顧客異常擁擠、尤以各種格子電光布、毛巾呢、三星絨、三星絲織紗水浪紗、湘妃紗、月影綢、條子嗶紗、漂布等、銷行最旺、因其正合裁製單衣夾衣之用、顏色花樣均甚美麗、毫不退色、遂爲現時士女所歡迎、逆料今日星期往顧者更爲擁擠云、

電 影

●觀曹操逼宮者之踴躍

大中國影片公司夏赤鳳導演古裝歷史新片曹操逼宮、昨日正式開映于中央大戲院、觀者之踴躍、爲最近中央所未有、第一次上午十時開映、九時座劵已售去一空、第二次二時半、及第三次樓上下均極擁擠、夜間一次、觀者因遲至而退出者、近二百餘人云、

●大中華百合公司職演員赴杭

大中華百合影片公司王君元龍導演之桃李爭春空房門鬼記檢搶盜三片、定於今日早車赴杭攝取外景、同行者王君元龍等男女職演員二十八人、聞此行須攝片二萬尺、故二星期方能返滬云、

●孫敏加入大中華百合

本埠大中華百合公司、積極擴充、已喧傳各報、近聞人才方面、又添聘孫敏爲基本演員、孫君前在神州影片公司主演「難爲了妹妹」「好兒子」、及最近尚未公映之賣油郎獨佔花魁女中之油郎、貌既佚麗、表情尤佳、有東方夢靚白蘿之稱、今朱瘦菊陸潔兩君嘉其藝、聘爲演員、以蕾產小生著名之大中華百合公司、今並孫君共有十二人、而聞十二小生、均有主演一劇之可能云、

出 版

●革命畫報國恥專號今日出版

革命畫報第五期國恥專號、今日出版、內容列有名貴照片多幀、如締結二十一條之中日兩國當局、及旅順博物館等、諷刺畫計共六幅、尤多佳搆、寓意深刻、觸目驚心、予觀衆以慘痛的印象、文字有「今年五九應有的覺悟和奮鬪」、「十二年度國恥之感想」、及「五九痛言」等、內容較前更臻完美、聞本外埠各大樓關、均廣爲贈送、藉資普及宣傳云、

醫 林

●李文卿醫士生涯不惡

虹口文監師路德興里五八七號、醫士李文卿、精岐黃術、而於男婦幼科、尤深研究、於前清服務在京師太醫院內者有年、民國以還、旅滬行醫、遠近就診、頗不乏人、治愈疑難重症、亦已不少、是以時爲病家所稱頌、日常診務非常忙碌云、

●德醫金獎章新設診所

醫學士金獎章、畢業同德醫專後、歷任上海急救時疫醫院醫生、普院醫院院長、現任大華產科醫校產科教授、大華醫院醫生、德商興華公司化學藥料部主任各職、近爲便利求診者起見、新設診所於北京路三十號二樓、門診時間爲下午四時六時云、

地 價

●工部局重估地價表（續）

地產號數	每畝估價	地產號數	每畝估價
四六九	三五	四八六E	三七
四七〇	三五	四八六F	四〇
四七〇A	三五	四八八	三〇
四七一	三八	四九〇	四二

四七一A	四〇	四九一	四〇
四七一B	三五	四九二	四二
四七二	五二	四九二A	四二
四七二A	五二	四九三	四八
四七二B	三二	四九三A	三五
四七二C	五二	四九四	三八
四七二D	四三	四九五	五三
四七二E	四〇	四九六	六〇
四七二F	四〇	四九七	四二
四七三	二五	四九八B	四〇
四七三A	二五	四九九	四二
四七四	三〇	五〇〇	四二
四七五	三五	五〇一	四三
四七六	三六	五〇三	四二
四七七	五九	五〇四	四三
四七八	四二	五〇五	四二
四七九	七〇	五〇六	四四
四八〇	四二	五〇七	七二
四八一	三七	五〇八	一四〇
四八一A	三七	五〇九	一一二
四八二	四二	五一〇	一一〇
四八三	三〇	五一一	一〇〇
四八四	三八	五一二	一二〇
四八五A	四二	五一三	一四〇
四八五B	四一	五一四	六二
四八六	四一	五一五	六二
四八六A	四〇	五一六	五九
四八六B	四〇	五一七	五九
四八六C	四〇	五一七A	五七
四八六D	四二	五一八	六〇

象 棋 競 局

校正聽雨軒象戲譜

初集 武進薛蘇欽抄藏 平陽謝俠遜評勘

第十四局 （溪復峯迴） 着法正和另行披露

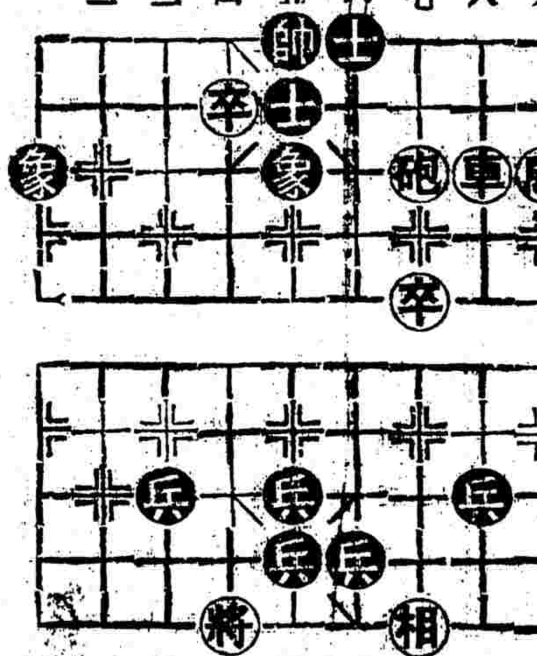

▲前刊第十二局（寨斷陳倉）着法正和披露

車三進三 帥六進一 馬四進二 帥六平五 車三平五。
帥五平四 卒八平七 帥四進一 馬二退四 士六退五
車五退一 士四進五 砲二平五 兵四進一 士五退六
兵六進一 將五平四 兵八平七 將四平五 車三平六
砲五平九 車六退五 砲九平四 士五退六 將五進一

▲昨刊第十三局（岐山走馬）着法正和披露

車一進四 士五退六 砲二進四 士六進五 卒四進一、
帥五平六 砲二退七 帥六進一 車一平四 砲五平六
砲二平七 兵五平四 車一退一 帥六退一 車四進三
士五進六 車一平六 兵四平三 車六退七 兵五平四
將六進一 兵一進一 卒一進一 相三進五 卒一進一
兵七進一 卒一平二 兵三進一 卒二進一 士六退五
卒二平三

●象局集錦（二）

衡山聶其佑擬局

見賢思齊 （第廿五局）

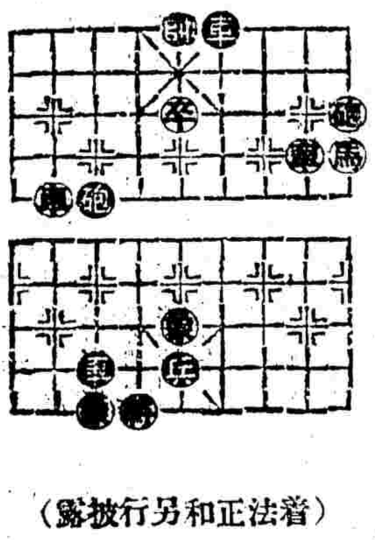

（着法正和另行披露）

▲昨刊第二十四局（老馬識途）着法紅勝披露

車一平五 帥五平四 炮九平六 炮四平三 炮六退三
兵四平五 炮六平五 兵五平四 相七進五 兵四平五
相五退七 兵五平四 馬四進五 兵四平五 馬五進七
兵五平四 車六平五 帥五平四 炮五平六 兵四平五
馬七進六 兵五平四 馬六進七

▲昨日菜市消息

▲魚類 [illegible]

▲牛羊肉類 [illegible]

▲雞鴨野味類 [illegible]

▲水果類 [illegible]

▲蔬菜類 [illegible]

旅業

上海 名利棧寶記 愛多亞路三洋涇橋 電話中央四五〇 向在法大馬路翻造房屋 [illegible]

儀器文具業

商務印書館 河南路及北四川路 電話中央〇八〇七 自製理化器械 [illegible]

中華書局 四馬路棋盤街 電話中央四〇 自製理化儀器 [illegible] 玩具 [illegible]

文明書局 南京路市中 電話中央四二〇八 經售各種理化器械 博物標本 中西文具 風琴樂器

飛機牌彩色蠟筆 小學校低年級教美術形象藝術 [illegible] 北四川路丁麗里上海文具製造公司 [illegible]

書坊業

商務印書館 河南路及北四川路 電話中央〇八〇七 專編小學中學教科書 [illegible]

中華書局 四馬路棋盤街 電話中央九三一 專售中小學教科書 [illegible]

新開大仁書店 北四川路 協和書局對門 專售書籍文具 大送汽球糖菓

印刷業

商務印書館 寶山路 河南路北四川路 電話中央〇八〇七 承印中西書報證券股票簿冊 [illegible]

中華書局 靜安寺路 電話西一五一 [illegible]

機製信封 本局用機器製造中西信封定價便宜 [illegible]

汽燈電器業

福來德電器行 四馬路大新街口南首 電話中央五九二七 春季各貨 特別減價

福來電器材料行 英租界大新街口 電話中央二三三三 新到各種國產電料價目克己

華美電器行 四馬路石路西首 電話中七四〇三 [illegible]

腳踏車業

利錩車行 北河南路錫駟里三十號 [illegible]

中西食品業

泰豐食品公司 南京路 電話中央〇二九九 [illegible]

老文魁齋 三馬路大舞臺對過 專眞考究 特別糖菓 美味 [illegible]

中西藥業

泰康罐頭食品公司 南京路三四七號 電話中央七〇五八 十五日正式開幕 大廉價 歡迎各界參觀

廣東蓬萊閣三蛇店 在中華路第一家 分號美租界東七浦路 三蛇膽 [illegible]

咖啡精 鹽強 黃強 規銀 藥水棉花紗布繃帶材料 泰昌洋行 上海交通路 電話中央三五七〇

中西醫業

廣東 雷生春 專醫咳血 [illegible]

陳端白醫師 [illegible]

永安負責 除根醫院 電療 花柳膀胱病 老靶子路四六四號 醫師張秋朝

東方醫院 電話西二二八八 醫師葉露 醫師李樹聲

張仲明醫師 [illegible]

中醫 惲鐵樵 [illegible]

施伯英醫生啓事 [illegible]

內科李百研 [illegible]

小兒科馮沛仁 [illegible]

眼病白濁專門 天潼路北河南路四角八號 法國眼科專家黎組益啓

咽喉專科平亞回 [illegible]

中端伯馨遷移啓事 [illegible]

酒菜館業

快活林 一週紀念 大減價 贈品 祇四天 八折 [illegible]

搪瓷業

中華琺瑯廠 小西門外 電話南市七七九號 精製各種器皿 搪瓷招牌

金錢牌 國貨面盆 式樣新穎 經久耐用 [illegible]

五金業

永昌泰五金號 河南路三七四號 電話中央二九四〇 [illegible]

同生五金號 浙江路寧波路 電話中央八二七 [illegible]

汽車業

億太汽車公司 四馬路大新街口 電話中央二四二四 [illegible]

廣告業

中國商務廣告公司 寶山路商務印書館內 電話北八七〇 [illegible]

照相業

寶德照相館 [illegible]

藝術照相 [illegible]

奶糖粉業

烤膠·鉀養粉·奶糖粉·八谷洋行 烤皮·石滑粉·肥田粉 上海三馬路A九號 電話中五九七五

工業原料業

上海 公茂原料行 五馬路 電話中央三六四 [illegible]

錳粉·筆鉛粉·八谷洋行 上海三馬路A九號 電話中五九七五

織錦業

絲織·國旗·黨徽 [illegible]

毛織品業

先達絲毛紡織廠 [illegible]

雲紗拷綢業

遠昌隆著名拷綢批發 寧波路 電話中一七五九 [illegible]

虹口天潼路中 天恆興 老牌雲紗 拷綢新到 門莊開剪 認眞便宜

東發昌號 雲紗拷綢 批發 特別克己

華彰 雲紗莨紬 批發 格外克己

廣協成雲紗拷綢批發 [illegible]

公昌和著名熟紗 利源成雲紗 拷綢批發 [illegible]

徽章業

中活像徽章 山徽章 [illegible]

烟草業

專銷烟葉 有限公司 面議 山東烟草 電話中三四九二 [illegible]

官准老牌

世界第一名產

安住蚊煙香 臭蟲立斃藥粉

夏日可畏。人所共悉。蚊及臭蟲。是不待言。蚊乃孑孑而成。臭蟲亦暑穢而生。不但與衛生有關。而且能致霍亂暑疫。此醫學家之所共認也。安住蚊煙香。及臭蟲藥粉。乃由化學實驗而出。昔今世界商品賽會。屢次無不獲獎而歸。海外諸國。莫不歡用。凡燻少許。雖蚊多如聚蜂。亦可立見消亡四散。實爲家庭之寶。諸君一試。定獲安眠之樂。

總發行所 有限公司 安住大葯房啓

◎本埠各大葯房及洋廣雜貨號均有發售

◎近來假冒甚多必須認明牌號

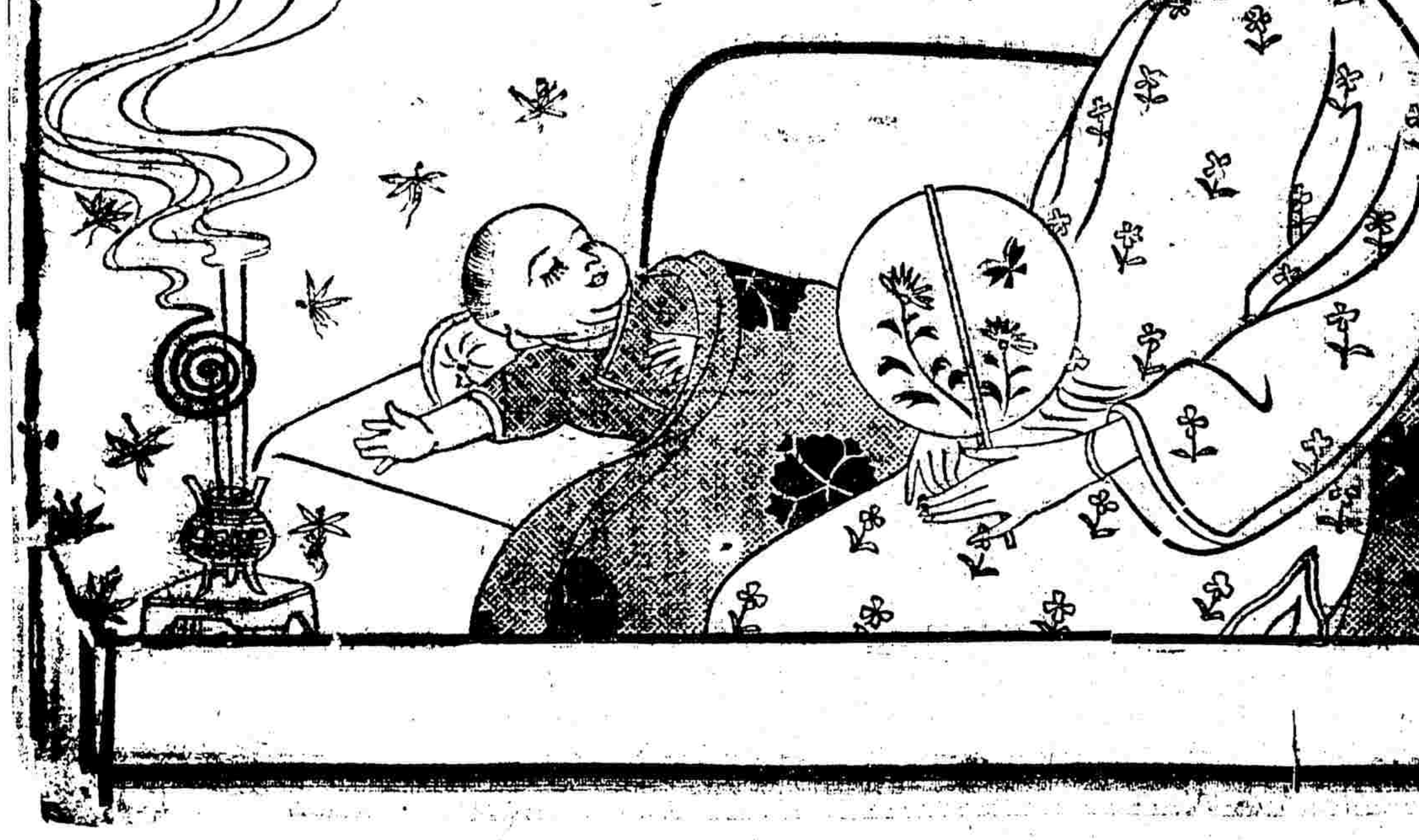

青光

當面撤換

秋郎

報載蘇州學生聯合會的『總要求』（見昨日本報），臚列三十五條，第七條的條文是：『多數學生認爲不滿意之教員得呈請學校當面撤換』。多數道『當面撤換』四字，有點費解。當誰的面呢？并且既撤之後，繼之以換，隱寓繼任者亦須要『當面』繼任的意思。這問題愈發複雜了。

其實不難解釋。所謂『當面撤換』者，就是由學校召集全體學生，開一個會，恭讀總理遺囑，然後把學生認爲伺候不過的教員喚到主席檯前，驗明正身，聲述所以要『撤』的理由，隨後由全體高呼『當面撤換』的口號三聲，這位教員便低頭垂手從大門走出去，并且在門房具個甘結，聲明以後再不回來。這叫做『當面撤』。還有一個『換』字，沒有做到。學校尋得替人的時候，也要照樣的開個會，叫他在學生面前行個見面禮，然後主席敬告學生：『學校今天又雇得某某，來同諸位共同研究，他學識很淺陋，望諸君不時的指教，如其實在不堪造就，請諸君告發，立當『當面撤換』』。

當教員的吃的是學生的飯，便不能太大模大樣的不把學生放在眼裏，但是教書匠也是一種勞工，而勞工聽說也是神聖的，所以當教員的一旦覺悟起來，也許要向學校說：『讓我們教書是可以的，但是當面撤換，回頭不換』哩！

共產治下之怪現象

民衆審判 殺害良民

飄火

湖南某邑，據共產黨人調查，土豪劣紳甚多，於是從事打倒，不遺餘力。但這打倒的工作，也不容易，一個沒打好，就許玉石俱焚。這其間不知冤枉了多少無辜良民。有一位鄉紳，素來清廉，忠厚長者，曾以地方公款興辦教育，用款之際，未經相當手續，被共產黨人偵悉，立刻拘捕，要問他一個侵吞公款的罪名。幸虧一位地方上的保衛團團長，從中斡旋，具保暫釋。後來他眼看着別的鄉紳一個一個的被共產黨人治死，而罪狀莫須有，心裡不禁恐慌，乘人不知鬼不覺逃到上海。他這一逃不要緊，反坐實了他的罪名，更連累了保衛團團長。

共產黨人提了團長，認爲是勾通劣紳魚肉鄉民，那還了得。便把他付之民衆公決，非置於死地必不甘心。所謂民衆審判，真是妙極。通令各村各鎮推舉代表，開一大會，由羣衆定罪。各村代表如若缺席，罰洋一元。這次審判團長，便是這樣。

到審判的那一天，鄉村代表那一個敢不來，罰金一元誰都怕的。可巧那天天氣很熱，鄉下人一個個的從頂遠的地方跑來，滿頭大汗，飢渴交迫，等了好幾個鐘頭，人才到齊。開審的時候，好幾百人，人聲嘈雜，亂七八糟，主席宣布團長罪狀，聲細如蚊，嚶嚶不可辨。主席附帶着大發議論，把鄉民代表可急壞了，聽也聽不大懂，肚裡又餓，口裡又渴，看看天也快黑了，還得還家去，路又遠，心裡是真着急，唯願快快審判完結。等了好久好久，好容易主席的話說完了，向在座的鄉民說：『贊成槍斃他的請舉手』，大衆從瞌睡中醒來，迷迷糊糊的，莫明其妙，你問我我問你的打聽了一陣。主席又說：『贊成的請舉手』，鄉民不管青紅皂白，只求快完事快回家，於是一致的舉起手來，心想這樣可以省點事。那裡曉得一舉手間已斷送了團長一命！

團長槍斃之後，民衆大譁，因爲團長平日政績很好，人民都很敬愛他，如今把他槍斃，登時聚積多人，和共產黨人理論。共產黨人說：

『誰叫你們舉手來』？

『舉手就是槍斃他的意思』

然』？

『這個當然』！

鄉民這才明白，當初亂舉了一回手，誤殺了一條命。然而悔之已晚，無可如何。

這就是共產黨打倒土豪劣紳的手段。高明，高明。可佩，可佩。

小獨幕劇

阿華

甲小姐：你同張先生的關係愈發親密了罷？

乙小姐：別提了。張先生真不知趣，昨晚我故意把電燈纜壞，他忙了一晚上修理電燈。

（錄自前日大晚報）

吳光田烈士

漫哉

烈士之死，人多知之，烈士之事，人鮮記之。余與烈士同窗五年，相處日多，故能略道其事，因筆之以告青光讀者。

烈士別號心光，雲間世家也，美丰姿，態度溫和，精書畫，工音樂。讀書迅速，作事敏捷，而不雜亂。未婚妻楊氏，畢業於省一女師，任母校附小教職，朝夕過從，猶如形影。一旦永別，不知其將如何痛哭也？

其餘所能憶及者，烈士架托力克眼睛，吸紙烟，喜小食，冬日則滿足凍瘃，頗以爲苦。體質不甚強，身軀細而不高，多病。好清遊，與余同癖，故常與之月夜遊後湖，鼓樓北極閣，雞鳴寺，台城等處。

烈士，余之至友也，今春余臥病白門時，烈士曾親來探問。一聲再見，已成永訣。雖然，爲國犧牲，其死榮極。且聞烈士被殺於南京小營時，身受七刀而死。亦云慘矣。

茲定於五月十六號，與成律烈士在南京開追悼大會，余乃輓之曰：碧血丹心千秋業，青天白日滿地紅。

上海的行路難

皇皇

假使汽車一天比一天多，步行的人只好在樹枝上爬來爬去罷？（右圖剪自四月二日『Judge』）

談狗牢

黎盧

讀了文匯報底法捕房通告，說：取締法租界無主之犬，或將其幽禁，或將其槍斃；請公衆與捕房合作，對于所蓄之犬，務須戴上口套云云。原來春夏之間，往往發現一種瘋犬，被咬底人，生命十分危險，俗名叫做『瘋犬病』。在醫學上，叫做『恐水病』；是一種極危險底毒症。因爲患者不能夠咽液體，甚至一見了水，咽喉便起痙攣；所以叫做『恐水病』。我國內地，野狗甚多，這種患『恐水病』底瘋狗，紅了眼睛，垂了尾巴，—這是瘋狗底特徵—逢人就咬；所以外國人要拿了一根『打狗棒』，實是怕我們遍地游行底『黃耳』吧了！法租界因爲毗鄰華界，恐怕有瘋狗過去；所以非常恐懼起來，便發出一個捉狗底通告來了。

我有一個朋友，是當英租界包探的。他對我說：英租界戈登路巡捕房，有一所狗牢，你要去參觀麼？我可給你做引導的。我說：請你先說了出來吧！參觀容待異日。以下就是這位包探朋友底話。

戈登路巡捕房，裡面有一間很寬敞底狗牢；平常日子，大概有一二百頭底狗犯，在裡面嘗嘗鐵窗風味。這一二百頭底狗犯，並沒有犯了什麼刑律，民律，以及巡捕房底章程；可是牠們似是『準禁治產』和沒有『治外法權』底國民一般，要是沒有保護人或監察人，在牠們身旁底時候；就消滅了行動自由權。馬路上底巡捕，便可以捉將牢裡去了。初當巡捕底人，夜裡就負了看守狗牢之責；牠們到了夜裡，悲切切地哭了起來，很凄傷心。等到過了一月，要是狗主人不來尋覓，就驅入一隻電箱之內，沒有多時，狗立觸電而死，倒比上斷頭臺慈善，不像被死殺的殘忍。

廣東嫖學之口號

三百六十行裡頭，那一行沒有他們的口號，所謂行有行話，行有行情。外行人是很難知道的，就拿無關重要屬于游戲性質的嫖學談談，他們也有一種口號。好出來白相的人們，如果不大明瞭個中的門檻，吃虧倘屬小事，可是癟生曲死的頭銜，無端的戴上了，豈不冤哉枉也。現在我把我記得的廣東嫖學裡初入門的幾種口號，寫在下面，以備採風問俗者的攷證。

歌伎喚做「唱局」。（舊名琵琶仔）出堂差喚做「出局」。大先生喚做「大局」。堂差之棄，喚做「跟局」。討局錢喚做「扣奚」。倍酒而不唱曲者，喚做「酒局」。雛伎喚做「鷄仔」。打茶圍喚做「打水圍」。打茶圍而伎不在，喚做「坐冰箱」。向客人灌迷湯，藥騙物件，喚做「開刀」。客人與伎女斷絕往來，喚做「斬纜」。恩客喚做「瘟佬」。熟伎喚做「老契」。七十鳥喚做「雞婆」。一名「事頭婆」。烏師喚做「師傅」。伎女從良喚做「埋街吃井水」。男龜奴喚做「亞社」。女龜奴喚做「傭嬸」。（這兩種人物，廣東最多，上海灘很少）。伎女與恩客發生性交後，面上現有標記或疤痕者，喚做「啞嗼鷄」。

小報如毛

上海之有小報也，始於清光緒甲午以後，庄陵李伯元所創辦，仿仁和繆蓮仙文章遊戲體裁，竹紙鉛印，日出一紙，售銅錢五六文，是時上海所謂大報，亦祇有申報，新聞報，東洋人所辦同文滬報，更有耶穌教會所出本頭旬報，名曰益聞，僅此四五種，故游戲報一出，閱者耳目一新，居然風行大江南北，於是一班洋場才子，斗方名士，見獵心喜，笑林報，繁華報，廣音報，文社日報，國魂報，花叢報等等，如春筍秋菊，應時而生矣，迨李伯元樂極而死，游戲報三字亦隨李俱沒，滬同鄉劉束軒遂有新游戲報之繼續，斯報至今猶存，可云長壽星官，前輩老資格，小報中無出其右，至民國初元，小報中落，近十年來有異軍突起之晶報三日刊，爲小報放光明，大膽敢言，人人歡迎，幾乎家置一紙，其魔力不減李南亭之游戲報，三溪會主之繁華報也，（李伯元別署南亭亭長，山陰任堇叔主編繁華報，任堇叔別署三溪會主）晶報一出，則金鋼鑽來矣，大報來矣，海報來矣，其名難可記，至於今日，過街頭巷口地攤，擠音公所中之賣報，手中所持之小報，合見者如入山陰道上，應接不暇，其命名之突梯滑稽，尤令人欽佩，真妙不可和台粉，百培醬油精，予嘗聞五馬路有一報販老槍，每日提高喉嚨，唱其拾黃金調曰，申報，新聞報，時報，時事新報，晶報，各種畫報，結爲羅多小報，聰明哉該老，虧他想得出結爲羅多四字，若不用此四字爲商標，試問近日有如是三千大千之小報，高唱時如何唱晶，昔人謂聰明不過天子，伶俐不過江湖，滬夢曰聰明不過賣報老槍，伶俐不過滬報老涎，恭喜發財，

留西外史（續）

春隨

若是隨處都依着感情去做，到後來恐怕也會發生極慘痛殘酷的結果來，有時自己未嘗見不到，但是，一到感情衝發的時候，也就身不自主只好順着他走，一切都不顧了……忽聽一陣脚步響由遠而近，何瑛忙將話停住，原來是汪一白走了過來，笑道：你在這裡嗎？叫我好找。吃過了飯嗎？近前看見張振英，笑着點頭叫了一聲張小姐。回過臉來望着何瑛道：方才飯廳裡出了笑話，胡燮桂那個東西闊的。何瑛只不作聲，伸長兩腿斜靠椅上，仰頭呆呆的望着天邊的缺月。張振英指着旁坐的椅子道：汪先生！坐！坐！汪一白答道：謝謝張小姐，兩手插在褲袋裡，順着欄干一步一步的踱來踱去。張振英站起身來道：我要去睡覺了，明天再會吧！何瑛道：還早呢，房間裡怪熱的，何不再坐一下呢。張振英道：倦極了，明早再談，說完轉身即走，只聽何瑛叫了一聲振英！張振英立住，掉頭看了一看道：什麼？何瑛道：你不是沒吃飯嗎？恐怕停一會子要餓，你將這塊麪包和火腿帶了去吧。張振英道：多謝！不要，房間裡還有餅乾呢，哦！我倒忘了着，外面涼快，將這條圍巾留下給你吧，裡面熱，用不着，你儘管拿去，明天還我就是了。說着將頸上的圍巾解下，向何瑛拋去，轉身一直走了。又聽何瑛喊道：呵呵！振英！振英！圍巾被風吹下海去了。（未完）

青光啓事

連日收到投稿甚多，夥難盡數登載，如有願在不登時索回原稿者，亦可照辦，惟請（一）投稿時聲明，（二）須附足數郵票，（三）記明姓名住址。敬請投稿諸君注意。

各埠藥房均有出售 每瓶一元五角 每打洋十五元正 美商上海江西路七十一號兜安氏西藥公司啓

國籍聲明

敬啓者敝公司係屬美商在美國政府紐約之領事署按律註冊總公司設於美之白佛羅地方主事人都屬美國總商會及上海美商會之會員識恐各界不明眞相特此聲明幸察垂鑒

工商界

九江運到夏布磁器
毛茶亦有到貨

昨日太古洋行長沙輪船、由九江第288次進口、運到各貨如下、

進口

(名稱)	(件額)	(名稱)	(件額)
夏布	三七八四件	鮮蛋	四四件
磁器	五九五七件	點錫	四二件
礦砂	二〇一八件	汁皮	三一件
烟葉	一三三二件	雞鴨毛	三一件
紙頭	一〇〇四件	香菇	一九件
棉花	四五五件	頭髮	一六件
紅黑瓜子	六九五件	筍干	四件
皮油	九五一件	綠茶	七件
芝麻	一六〇件	牛皮	三件
麥子	一四二件	虎骨	一件
菜子	一二〇件		

▲轉外國　茗茶 一三〇件　茶梗 一九件　毛茶 四五一件

▲轉香港　礦砂 一五〇〇件　磁器 四〇二件　烟葉 三六八件　紅瓜子 三八件　雞毛 二二件　藥材 八件

▲轉廣東　磁器 二九件

出口

日船裝天津各貨
以麵粉為大宗

大阪公司之長山丸、於昨日上午直放天津、此次計裝出口各貨列下、

(名稱)	(件額)	(噸位)
洋布	二百三十八件	一·二噸
藥布	五十件	一·五噸
麥粉	三萬八千包	[illegible]
白糖	三百件	[illegible]
紙袋	六百廿九件	[illegible]
鐵條	三十九件	[illegible]
桔子	三十件	[illegible]
空酒罎	二千四百只	[illegible]
雜貨	一百三十件	[illegible]
共計	四萬一千八百十六件	[illegible]

厘拆

洋厘昨又冒過七錢三

▲洋厘　昨市神情見大、各銀行因逢星期休業出故入鮮少、公會內同業買賣、尚稱不寂、惟無鉅數成交、厘價又稍崛昂、早市開七錢三分〇一二五、比上日收市大半厘、午市回落一二五、計七錢三分、惟較前日尚大三七五、小同行做開、江南小洋及廣角均極平定、一無升降、計江角仍爲六錢二分三厘半、廣毫五錢九分〇七五、銅元亦仍計三百八十一千文、衣牌略加一文、爲二千七百八十一文、角坯仍爲二百二十五文、貼水亦無上落、計五十三文、輔幣及銅元門市兌換、與前昨相仿云、

▲銀拆　昨逢星期、銀行照例封關、各業商收解款項、非常閑散、僅以華商小銀行稍有出入、拆息平和、早市計開二分、午市依然白借云、

標金

星期日金市仍略見漲

昨爲星期日、海關暨中外各銀行西商等、均事休假、所有國內外匯兌、并外股等、皆無報告、惟大條銀近期已回縮一八七五、計二十五辨士七五、遠期亦縮一二五、計二十五辨士七五、美銀價未動、仍爲五角六分五八一二五、英倫先令縮二五、計一先令六辨士八七五、餘無升降云、

昨日金業交易所營業時間、定爲上午一小時半、市場內買賣異常冷淡、蓋市況稱平穩、蓋因大條回縮、日美等匯平定、衆之前昨漲後之餘風、人心穩健、是以無大變化、結果較上日大起四錢、六月份自十點五十五分開盤、三百七十四兩三錢、加七錢、繼則趨平、迴至七十三兩七錢、復漲至七十三兩九錢、嗣後互有二三錢上落、場內交易清淡、至十二點一刻最小價到過三百七十三兩四錢、至務尚趨旋漸漲數錢、迨十二點三十分閉市、收盤價爲三百七十四兩、比七日續加四錢、一小時半間、最大價三百七十四兩三錢、最小價三百七十三兩四錢、高低相差、計九錢、上落、飾金已加半元、現兌洋五十五元半云、

公債

上週公債市況尚稱平定
各價續微漲…成交一百七十餘萬元

上週(自五月二日至七日)內整理公債現貨交易、始終甚爲稀少、較前週時、益覺清閒、期貨市面、極爲閒散、內如週一成交達六十餘萬元、週二及週四各有三四十萬元、週五則不及二十萬元、週三及週六尤蕭落、每日僅約十萬元、合計全週總成交數、期貨比前多四五十萬元、計有一百七十一萬元、內七年長期占一百十五萬五千元、分五月期八十五萬五千元、六月期三十萬元、整理六厘五十五萬五千元、計五月期四十三萬元、六月期十二萬五千元、現貨合計六萬五千元、中整理六厘九千元、七年長期五萬元、五年公債一萬三千元、整理七厘三千元、至上週各債價之變動經過、在週初一日、尚有一元許上落、自週二以迄週末、每日均甚淸定、即偶在漲跌之額、亦見甚屬微細、蓋買賣方人氣、稍無大變化、而交易復極爲稀少故也、結果計全週上落差額、期貨亦在一二元間、現貨爲數尤微、即較前星期末、雖大致稍堅、而除整六現貨計漲高一元二角、及整七現貨但高九角半外、其他各債好起一角許、又北京証交已於上週開做九六、價之趨勢甚平和、祇縈旋於二十七八元間而無大上落、漲力則仍未所聞、交易所對尾數了結問題、似尚未有具體解決定也、玆將一週間整理公債最高低價、並計其差額與漲跌、列表如左、(單位元)

公債種類	期或現	最高價	最低價	高低差額	較前漲跌
整理六厘	現貨	七一·二〇	七〇·四五	·七五	漲一·二〇
整理六厘	五月期	七二·六〇	七〇·八五	一·七五	跌 ·一〇
整理六厘	六月期除息	七〇·一〇	六八·九五	一·一五	初開做
整理七厘	現貨	七〇·四五	七〇·四五	〇·〇〇	漲 ·九五
七年長期	現貨	六一·五〇	六〇·七〇	·八〇	漲 ·二〇
七年長期	五月期	六二·八〇	六二·一〇	[illegible]	[illegible]
五年長期	五月期	六二·一〇	六一·四五	[illegible]	[illegible]
十年長期	六月期	六三·〇〇	[illegible]	[illegible]	[illegible]
七年大票	現貨	八〇·二五	八〇·〇〇	·二五	漲 ·二五

棉紗

上週紗市隨外棉步漲

人標各月漲三兩六至四兩七錢
三品紗結價一起十二三元
交易所成交十三萬一千八百包
客幫現銷九千五六百包
廠家開出期紗一萬三四千包

▲現紗　本埠客幫方面、以廣東幫進胃極佳、計進三千五六百包、四川幫進一千三百包、內地幫進一千二百包、雲南幫進七八百包、汕頭幫進七百包、其餘如天津·廈門·福建·寧波·北幫·長沙·蕪湖·威海衛·野雞·秦皇島·安慶·等幫亦有零星購進、同行進九千餘包、洋行進一萬一千二百包、再將全週做開高低價格、列表於左、(單位兩)

紗名	最高價格	最低價格
二十支立馬	一五七·七五	一四三·二五
又 鴻福	一五〇·〇〇	一五三·〇〇
又 水月	一四八·〇〇	一四二·五〇
又 仙桃	一四七·〇〇	一四二·〇〇
又 雙鹿	一四七·五〇	一四一·〇〇
又 雙獅	一四六·〇〇	一四三·七五
又 彩球	一四三·〇〇	一四〇·〇〇
又 五福	一三四·〇〇	一三〇·〇〇
十六支寶鼎	一三九·五〇	一三六·五〇
又 仙桃	一三九·二五	一三六·五〇
又 日光	一三九·二五	一三四·五〇
又 藍鳳	一三八·二五	一三五·二五
又 人鐘	一三六·〇〇	一三一·〇〇
又 鴻禧	一三八·七五	一三六·〇〇
又 孔雀	一三八·〇〇	一三五·〇〇
又 金魚	一三八·〇〇	一三五·〇〇
又 彩球	一四〇·五〇	一三八·〇〇
十四支寶鼎	一三四·五〇	一三二·五〇
十二支孔雀	一三四·〇〇	一三二·〇〇
又 醒獅	一三四·五〇	一三二·〇〇
支 雙鹿	一三二·〇〇	一三〇·〇〇
又 醒獅	一二九·五〇	一二八·〇〇
十 又 醒獅	[illegible]	[illegible]
又 人鐘	一二七·七五	一二四·〇〇
又 大寶	[illegible]	[illegible]

▲期紗　紗布交易所、十六支人鐘標準紗、一週內做五日交易、市況因外棉受水災關係、恐有欠收影響、零戶空頭趨美棉電訊絡續抵補、趨勢逐日上騰、以星期六之十月期、一百四十三兩五錢爲最高、星期一之四月期、一百三十一兩五錢爲最低、相差十二兩之鉅、全週共成交十三萬一千八百包、比前週增一萬零六百包、再將收盤比較列後、(單位兩)

	前週收盤	本週收盤	比較
四月期	一三二·〇〇	一三五·六〇	大三·六〇
五月期	一三二·六〇	一三五·六〇	大三·〇〇
六月期	一三三·七〇	一三六·七〇	大三·〇〇
七月期	一三五·一〇	一三八·七〇	大三·六〇
八月期	一三五·二〇	一三八·八〇	大三·六〇
九月期	一三七·三〇	一四一·〇〇	大三·七〇
十月期	一三七·五〇	一四二·二〇	大四·七〇

上週棉市扶搖直上

上週棉市外受美國水災棉價堅漲、內感軍事之影響、致到貨枯微、而存貨稀薄、坐是原因、人氣日形堅俏、而市價之漲、大有扶搖直上之勢也、玆將全週經過概況、分述如次、

▲現棉　上週現貨交易、極有起色、價值亦日見高漲、全週計共做開一萬九千二百七十包、較前一週增一萬〇八百二十包、到貨總數、計通州花六百包、姚花一百包、陝西花一千四百包、南市出數三十萬斤、北市六萬斤、收價自四十二元、至三十八元不等、玆再將現開各花價比較列後、

種類	最大價	最小價	成交數
太倉花	三三·〇〇	三二·〇〇	六二〇〇
陝西花	三四·〇〇	三二·二五	一九〇〇
火機花	三四·七〇	三三·五〇	一二〇〇
通州花	三三·二五	三二·五〇	二〇〇〇
南市花	三三·〇〇	三二·〇〇	七九〇〇
餘姚花	三二·〇〇	三一·六〇	二〇〇〇

▲期棉　紗布交易所全週中、共成交十六萬八千五百擔、較前一週增三萬七千四百擔、玆再將各月期價比較列後、

	週初價	週末價	最大價	最小價
五月期	三一·四五	三三·〇〇	三三·三〇	三一·四五
六月期	三一·六〇	三三·二五	三三·五〇	三一·六〇
七月期	三一·八〇	三三·六〇	三三·八五	三一·八〇
八月期	三二·〇〇	三三·七五	三四·〇〇	三二·〇〇
九月期	三二·一〇	三四·〇〇	三四·〇〇	三二·一〇
十月期	三二·一五	三三·七〇	三四·〇五	三二·一五

星期日之棉市

昨(八日)星期日、紐約棉市氣候不佳而漲、但後以兩部預測良好、及多頭了結而跌、計各月期價如下、

七月期	一五·八六	小〇四
十月期	一六·二四	小〇四
十二月期	一六·三一	小〇〇
一月期	一六·三七	小〇三
三月期	一五·九五	小〇三
現貨	一五·九五	小〇五

茶市

上週茶市英銷獨暢

上週本埠洋莊茶市、交易不如前週之旺、綠茶初星期一二三等日、均逢西商賽馬之期、各洋行祗有半日交易、市面因之略爲減色、惟英莊協和怡和等行、邇接英倫來電、訂購中莊珍眉不得不盡量搜買、故週間市面、並不因賽馬而歸於沉寂、然而茶市大勢、實仍未能認爲樂觀、蓋現下市上存底、尚有四萬餘箱、其中貢熙秀眉兩項、不下二萬箱、俄莊銷路、完全停頓、法莊亦無大宗銷場、加以日成交之額、較上年市盤已跌十分之四、照華商成本、算已虧折、不下三十餘兩、故週間英莊銷路雖暢、而華商痛苦、仍未大減、全週成交珍眉、針眉、鳳眉、娥眉、秀眉、蕊眉、蝦目、貢熙、眉熙、雨茶、總計二千一百十七箱、較前週減銷一千二百九十四箱、市盤除秀眉、蕊眉、等項、約低二二兩外、其餘均較前週漲漲跌云、玆將前上週成交箱數列表比較於下、

茶名	前週成交箱數	上週成交箱數
珍眉綠茶	二六八〇	二四二
針眉綠茶	一六九	四八
蝦目綠茶	二六	八六
秀眉綠茶	一六七	五三
鳳眉綠茶	無	七一
娥眉綠茶	無	一九七
蕊眉綠茶	一〇	八
貢熙綠茶	無	六二〇
眉熙綠茶	二五	二〇
雨茶綠茶	一六三	無
寧州紅茶	九三二	一一〇

糖市

上週糖市略有起色
東糖實銷亦萬餘包
存額減爲十三萬一千餘包

上週糖市、以東匯之上落無定、因此公會劃盤亦屢漲屢退、盤旋不定、結果現貨提漲五分、各月期亦漲則在二分半與五分之間、至於現貨東糖計到三萬餘包、內中以ト廖佔多數、但現消之貨、亦不爲弱、福建廈門幫裝去五千餘包、長江一帶航運雖不順利、而鎭江安慶等埠、裝去之貨亦屬不少、其餘如浙屬各路實消、亦有一萬餘包、約計本週現消之貨、有三萬數千包、綠此東糖存貨較前週又見減少、存額退爲十三萬一千餘包云、玆將一週內經過市價列表於左、(單位兩)

星期	現貨	四月份	五月份	六月份
一	七·六二五	七·七二五	七·八五〇	七·九五〇
二	七·六五〇	七·七〇〇	七·八二五	七·九二五
三	七·六二五	七·七〇〇	七·八五〇	七·九五〇
四	七·六五〇	七·七二五	七·八七五	七·九七五
五	七·六七五	七·七〇〇	七·八二五	七·九二五
六	七·六七五	七·七七五	七·九〇〇	七·九七五

絲繭

上週中外絲繭市況
滬埠絲市益趨清堅

上週適值春蠶期間、本埠洋莊絲市、益形清堅、絲廠間有少數絲廠、陳繭已屆落令、新繭上市、尚有月餘、本埠繭租廠亦正漸製下腳、以維女工工作、浙屬繭汎較早、再逾兩旬、新繭可望上市、而各廠商夠以限制繭行條例、業已取消、浙屬繭行租金、較前年已昂、成欲變更租約、減輕租金、刻在爭執中、大多數尚無準備、加以金融界本屆放貸繭款、異常慎重、繭之準備、均不敢承保、官廳尚無切實保護辦法、故今屆收保險行兵匪險、均不敢承保官廳…[illegible]…各廠家對於新繭明絲拋賣之意興頗濃、兼以各絲廠大半無意承拋、滬地陳絲存底有限、川鄂豫等省來源亦斷、各埠絲商執有現貨、殊非易、不售、歐美各絲商、均擬價昂、故本日絲、是以週間祇共成交新陳滬白廠經九十包、陳川經二包、輯里白經一百四十七包、粗黃絲三十二包、價均堅俏如故、玆將最近兩週中本埠絲經成交額、列表比較於下、(單位包)

絲別	前週成交	上週成交	絲別	前週成交	上週成交
新陳廠經	二六七	九二	川鄂絲經	四二	二三
輯里白經	四九	一四七	八繭灰經	一〇〇	無

海外華絲價類仍趨疲

上週紐約市場、華絲市面亦濡滯、絲各廠商對於細條份白絲經、雖有需求、而嫌價昂、類均抬華商目、各絲經較跌美金一角許、

上週中里昂市場、華絲市面亦鮮進展、絲各綢廠需胃仍淡、絲價每基羅各跌五六法郎、至八九法郎、英倫倫敦絲市、因仍有而進貨者、印度絲、華絲、經、行情殊堅挺、橫濱市場上週現絲市面仍堅、而期絲則價續挫、最盛時價已至一千四百五十日元、較淡一二三十日元、玆將上週中海外各市場華絲市價列表於下、紐約絲價每磅美金計算、里昂則每基羅法郎計算、

絲別	紐約(美金元)	里昂(法郎)	絲別	紐約(美金元)	里昂(法郎)
高等滬白廠經	六·九二	四〇一二	上等輯里乾經	四·六二	三七〇
上等 又	六·一三	三六七	中等 又	四·二二	三四二
中等 又	五·七一	三四二	下等 又	四·〇一	三三八
下等 又	五·五三	三三三	上等輯里大經	四·一九	三四〇
上等魯黃廠經	六·七五	三六四	下等 又	三·九八	三三〇
上等川黃廠經	五·二三	三一八	上等輯里白絲	四·〇一	三〇二
上等八繭灰經	三·〇四	一七七			

專件

國民政府調節勞資初步
財政部駐滬貨價調查處
着手調查勞工生活狀態

仲裁勞資問題之前題(一)
國民政府財政部駐滬調查貨價處

對於各大場廠之建議

以强力解決工潮、固盡人而知其窒礙難行、即依和平方法如組織仲裁委員會等、立於第三者地位、從事於善意的調解、亦可認爲消滅爭端之初步、而決不足以達解決工潮之目的、何者、凡有所裁否、必有所依據、法院所恃者法律、非依法不足以服人、工師所恃者尺度、非合度無以辨當否、今仲裁之所以爲仲裁者果何物乎、

工潮之主因在生活問題、生活困難、非空言慰藉所可消弭也、生活之救濟在增加工資、所增若干、要以一方不超過適當之出品成本、一方足以維持適當之工人生計、然適當之工人生計、又無從臆測而武斷者也、惟有藉統計以判明之、統計惟何、其一爲關於工人所得之統計、其二爲關於工人支出之統計、

所謂工人支出之統計、即世界通行之生活費指數是也、其詳非本文之所能盡、大抵採取工人家庭之日用項目及數量、按時調查其價之升降、藉以証明生活費用增減之實況、此其概要也、欲獲得此項統計、

第一、須確知大多數工人之日用項目究有幾何、爲數若干、以爲調查費用、及編製指數之根據、此等事項、術語稱爲家計調查、自非勞工階級誠意合作、樂於報告、無由得圓滿之效果、敝處業已分別擬具表式、刷印多份、預備送交各業工人查填告報、

第二、須將上開各項食物用品之零售市價及車費學費等之市率、按明調查、再根據工人家計調查所得結果之消費項目數量、編成生活費指數、以視今昔實際生活所需支出之多寡、敝處對於此事、雖明知任重道遠、難期勝任愉快、但責任所在、不敢不勉、關於零售物價之調查、業已粗有頭緒、一俟家計調查、有相當之結果、即可着手編製矣、

所謂工人所得之統計、即各國習見之普通工資指數是也、工資有二、其一爲工資率、即發給工資之標準、例如每人每日工資五角是、其二爲工資、乃工人在一定時期因工作而得之收入、例如某廠某月加開夜工、則工資率雖規定每日五角、而工人全月收入、必在十五元以上、反之而不能全日開工、則工人全月收入、必在十五元以下可知、根據工資或工資率而製成之統計、即爲普通工資指數、在雇主方面、可以比較今昔出品成本之異同、在工人方面、可以比較今昔所得之厚薄、惟此項材料、有待於工場及廠家之供給、猶之家計調查、必有待於工人支出之賬簿也、

既有生活費指數、又有普通工資指數、然後可求出實際工資指數、蓋普通工資、即貨幣工資之謂、工人生活之寬裕或艱難、不繫乎貨幣工資之多寡、而以貨幣工資、換所得實物之多寡爲轉移、工資雖減、而物價比前更廉、則雖無底名而有實惠、生活較易、反之工資雖加、而物價之增漲更速、則得不償失、生活反難、上海之工價、以今視昔、不可謂不高、而工人之生活反形困頓者、職此故也、

至求實際工資之法、係以適宜之工人生活費指數、除同一基本時期之普通工資指數、而乘以一百、其得數即爲實際工資指數、例如民國元年之普通工資指數爲一〇〇、其時之生活費指數亦爲一〇〇、迨民國十五年、普通工資指數爲一二六、而生活費指數爲一五六、則其實際工資指數、爲

$$\frac{126}{156} \times 100 = 80.8$$

今如實際工資有正確數字可爲依據、則勞工生活之是否困苦、及所以酌盈劑虛之道、皆不難按圖索驥、爲錙銖悉稱之衡量、是故解決工潮、惟此爲根本的辦法、仲裁爭議、亦惟此爲合理的標準、今適用此項統計、按期協定其工資率者、在英國已無慮二百萬人、在比利時、丹麥、加拿大、美利堅等處、亦多有援例引用者、其餘各國、縱非絕對遵守、並爲唯一之標準、亦莫不鄭重參酌、資爲解決工資之有力的參攷、吾國勞工風潮、於今爲烈、亟宜追不容或緩、所冀各大場廠、對于敝處之工資調查、幸予助力、俾得順利進行、早日蕆事、則非獨私感而已、

抑此項調查與其他各種之工業調查不同、蓋敝處之所欲得者、非各場廠之全般的營業狀況、而僅僅限於工資一項、即以調查各場廠每月發給工資帳簿爲限、並不將各廠工資之細數、分別發表、各業各級工人之平均工資爲限、亦不及其他、且將來所發表者、亦以表、深信實業界諸君當能瞭然於此舉之用意、而不致有所疑沮也、今另附明信片一紙、如蒙贊同、希即見復、當將調查表式寄奉、

黃白絲頭疲滯如故

上週中本埠黃白絲頭市面、疲滯如故、絲廠雖有(?)少貨[illegible]、依然停滯、日莊銷胃閉啟、白絲頭週間祇有神谷交易、成交亦屬寥寥、黃絲頭歐莊稍有抬持、抑價不厭、貨主以虧本過巨、不願即售、絲廠挽手、尙絲商、持八十八兩方肯脫售、故市面沉寂、里昂市場標準市面、步跌不已、計黃貨跌二元五、白貨跌七元五、玆將上週里昂市場黃白絲頭標準市價列下、

黃貨　一先令半辨士　白貨　十先令十辨士

華絲輸出一千二百包強

上週中華絲由滬輸出轉暢、絲各歐莊存貨屆缺乏上市之前、例須將去年一月一日至今歲五月底止輸出絲額、及營業盈虧分別結賬、以資考核、現在結賬之期不遠、咸將存絲積極裝出、加以週間美法郵船均有開出、共計輸往海外一千二百四十包、輸往國內杭州等處三十包、玆將輸出絲額分類列表於下、(單位包)

	輸出絲別	輸出絲額
輸往地		
歐洲	白廠經	四五二
	黃廠經	一二三四
美洲	白絲經	二二三〇
	黃粗絲	一〇九
	灰絲經	一九四
總共		一二四〇
		一二七〇

市價一覽
中華民國十六年五月八日

▲金市
大條銀 近期 二十五辨士七五 遠期 二十五辨士七五
美銀價 五角六分〇八一二五
▲六月份標金(單位兩)
上午開盤 三七三·七〇 上午最小價 三七三·四〇 上午最大價 三七四·三〇 午時收盤 三七四·〇〇

▲銀洋錢市
[illegible]

▲銀樓飾金
[illegible]

上海大豐恒赤金鋪廣告
本號發兌大字十足赤金專收各路條葉金洋金如蒙惠顧賜教歡迎 ▲售出五十四元 ▲收進五十三元半 南京路中央浙江路五馬路口西首 電話中央九八六 五八號

▲各國票價
[illegible]

▲麪粉市
[illegible]

▲火油市
[illegible]

▲本廠粗布
[illegible]

▲上週上海證券物品交易所公定市價表
[illegible]

▲杭州市況
[illegible]

▲斜紋
[illegible]

▲滬南米市
[illegible]

▲滬北米市
[illegible]

▲證券物品交易所
[illegible]

▲湖墅米市
[illegible]

▲無錫市況(五月七日)
[illegible]

▲蘇州市況(五月七日)
[illegible]

進出輪船
中華民國十六年五月八日

[illegible]

山下汽船出帆廣告
玄武丸 五月九日出帆(門司阪神名古屋、橫濱)
高知丸 五月十九日出帆(門司阪神止)
志賀丸 五月念一日出帆(門司阪神名古屋行止)
天海丸 五月七日出帆(同)
山下汽船株式會社
法界愛多亞路九號
電話中央七七一〇三〇八八八〇四九〇四

大舞臺啓事

茲因租界戒嚴交通不便暫時更改時刻於今日起一點鐘開鑼七點鐘為止特此聲明

大舞臺四月初九日日戲 星期一 演一天

（價目注意）特別包廂六角　特別官廳五角　二等正廳三角　三層包廂二角

范敏兒　張竹軒　殷春虎　王佳梱　孫慶芬　李瑞亭　劉惠琴　趙如泉　吳桂芬　毛韻珂　賈璧雲　姚俊卿　張桂芬　陳月梅　孫少棠　韓玉卿　李勝奎

開特別（狸貓換太子）三本四本

法界共舞臺男女合演四月初九夜戲

特包八角　前包六角　二廳八角　正廳三角　二樓二角　三層三廂三角

盧翠蘭　粉菊花　王雅川　小蘭春　于雨亭　陳彩蓮　李桂芳　林樹森　姚玉英　小蘭英　姚玉蘭　粉菊花　王匯川　張少泉　苗勝春

雙翠屏山　洪洋洞　工人之苦

天蟾舞臺男女合演更改時刻啓事

現因華租兩界夜間交通不便暫時更改時刻演唱日戲准每日午後一時開鑼八時為止准今日起開演務希各界注意為

天蟾舞臺男女合演四月初九日戲

電話中央二七三一

陳永奎　琴秋芳　魏蓮芳　陸樹田　劉韻臣　劉奎官　白牡丹　劉漢臣　麒麟童　琴雪芳　王芸芳　高百歲　郭玉崑　童志揚　于振廷　曹樂仙　宋玉英　彭春珊

頭本　二本　龍鳳帕

新舞臺四月初九日戲

一時開演　沈少亭　曹甫臣　黃韻秋　韓長寶　獻地圖　高平關　嫦娥奔月　潞安州

連環戲　月宮得寶

六點半止

大世界京班初九日戲目

陳菊芳　邱德芳　粉牡丹　小桂徐　小元跑鴻　牡丹如鴻　綠聲界　丹月來　小月來　湯桂芳　郭素蘭　蓋天紅　女叫天　綠牡丹　陳丹千　李善三　郭甫教　坤泉　小月來維

鴻鸞禧　牌闕　滑油山　（十八扯）　地獄圖　金笑娘子收姜

大世界競社新劇初九戲目

吳夢笑　章霞　徐素秋　王元龍　俞　張天　章　胡　董尼　張懷玉　王美琴　吳鐵魂

彩　擁翠君安　愛　劉　香　女

大世界鴻福堂紹興文戲戲目

沈九霞　張配紅　姚芳松　張支美　葉得寶　趙雲鳳　張雪芳　雪玉梅　玉永春　沈桂芳　俞存喜　駱福林　朱小寶　李泉奎　金世江　王半奎　王雲龍

三本玉蜻蜓　珠雙鳳

新新花園新聲大劇場時間提早

日戲十二點起至四點半　夜戲六點至十點止

全班合演

七八本

宏碧緣

新新花園鐘社新劇時間提早

日十二點起開場至下午十一點止

全班合演

後本

半張小照

新新屋頂花園

時間提早　照常營業

新聲大劇場　新編歷史好戲　七八本　宏碧緣　奇巧機關　特別佈景　准本月初九夜初次開演

鐘社　新編全部民國偉人軍事新劇　特製佈景　蔣介石北伐記　全新軍服　排演純熟擇吉開演

先施屋頂樂園

各部遊藝一律提早日十二點至十一點止

大京班　今晚好戲　二本　鳳波亭

本園第五場及設特女優待　書請子上等座請　加坤角　來觀

國產影片　紅姑娘　日夜開映

愛普廬影戲院

今日下午三時五時九時晚一刻開演

錯怪了賴先生

永安天韻樓

鳳儀班新排著名連台歷史劇

頭本乾隆下江南

◀現已開演愛觀諸君務請早降二本已在續排不日即可公世▶

奧迪安大戲院

今天開映三場

最香艷最戟刺之社會尚武愛情影片

絕島英雄

時間　下午三時　五時半　九時　價目　第一場二角　第二場三角　第三場七角　一元　九角　一元二角　一元半

北京大戲院

北四川路口　電話北四一七〇

最新建築規模宏大中國唯一之影戲院

星期日一二三開映　日戲三時　五時半　夜戲九時

西班牙大文豪之傑著警世愛情鉅片

婦人之仇敵

（十一大本）　（一次演完）

Lionel Barrymore in "ENEMIES OF WOMEN"

價目　日戲　樓上　小洋　四角　花樓　大洋一元

中華大戲院

今天日夜開映　明星影片公司出品

梅花落前部

張織雲　宣景琳　主演

中央大戲院

今天日夜開映

大中國影片公司最新出品

國產第一驚人名著古裝歷史劇

顧無為　林如心　周空空　主演

三國志

曹操逼宮

時間　日戲　下午二點半至五時　夜戲九時　座價　樓上加十　日戲六角　九角　七角　一元　二元

茶業　新龍井到滬　特等

綢緞業　同和祥號　上海新開　擇於夏曆三月十三開幕

着西裝者速鑒

天綸綢緞呢絨洋貨局　三月念五擴充開幕　南京路昌錦里口

機器鋼鍾業　萬源祥呢絨洋貨　夏曆四月初六日起　大減價　上海南京路盆湯弄中

益泰記廠

益泰信記廠發行所　機器部　鋼鍾部

紙業　新到美國舊報紙　同德泰謹啓　江西路三和里

三元地理業　發行公開地理秘書

星卜業　明凹凸數　訪過來人

寄宿業　上海青年寄宿舍　北四川路

按摩術

洋磁瓶業　各種大小洋瓶　鐵蓋及打栓機　玻璃瓶磁料缸　天隆洋行

錢業　元昌錢莊

洋行業　上海義康莊　兼門市收　停兌鈔票

大廉價　日昌洋行　新張廉價

酒業　章東明正號紹酒棧遷移　裕鼎永酒行

襪業　廣申絲襪廠

唱機業　百麗唱機公司　大廉價

贈送品的研究

選擇一件贈品，是不容易的事，因為所送的贈品，要能滿足我們和受贈者的心理，所以贈品必須具備下列的條件：(一)稀奇(二)珍貴(三)美觀(四)適用(五)合時。本行總設在法京巴黎，均不惜工本精緻選擇，貨物多種，自運來滬，以應各界之需要。本行新開張，陳列貨物均適合以上各條件，歡迎參觀。

漢黎洋行司理鍾毓謹啓　在法界霞飛路三百十二號門牌

廣生行有限公司啓

各埠廣洋店均有代售　枝行

價目　大號每瓶三角九分　二號每瓶一角七分　三號每瓶七分

本行暢銷二十餘年各省均設

雙妹老牌超等牙膏